Контрольный экземпляр

Массе а мехкий пролетареш, вIашагIкхета!

СЕРДАЛО

СОВЕТСКИ СОЮЗА КОММУНИСТИЧЕСКИ ПАРТЕ НОХЧ-ГIАЛГIАЙ ОБКОМА, НОХЧ-ГIАЛГIАЙ АССР ЛАКХЕХЬАРЧА СОВЕТЕИ МИНИСТРИЙ СОВЕТЕИ ОРГАН

«СВЕТ» Орган Чечено-Ингушского обкома КПСС, Верховного Совета и Совета Министров ЧИАССР

Газет арадувл 1923 шера денз ★ ШОАТТА, 31 МАРТ, 1990 ШУ. ★ № 38 (7852). ★ Мах 3 кеп.

РСФСР ХАЛКЪА ДЕПУТАТИЙ ХЬАЛХАРА СЪЕЗД ГУЛЪЯРАХ ДОЛА

РСФСР ЛАКХЕХЬАРЧА СОВЕТА

УКАЗ

«РСФСР Конституцена (Керттерча Закона) хувцамаш тIатохараши дарах» дола РСФСР Закон юкъедоаладара порядках» бола 1989 шера 27 октябрерча РСФСР Лакхехьарча Совета соцамга хьежжа, РСФСР Лакхехьарча Совета Президиумо соцам бу:

РСФСР халкъа депутатий хьалхара Съезд 1990 шера 16 мае городе Москве гулъе.

РСФСР Лакхехьарча Совета Президиума председатель
В. ВОРОТНИКОВ.

РСФСР Лакхехьарча Совета Президиума секретарь
С. ЧИСТОПЛЯСОВ.

Москва,
1990 шера 28 марта.

ИЙСАЗЛАГIА ХЕРЖАЧА НОХЧ-ГIАЛГIАЙ АССР ЛАКХЕХЬАРЧА СОВЕТА ХЬАЛХАРЧА СЕССЕХ БОЛА

ИНФОРМАЦИОННИ ХОАМ

Селхан, г. Грозне КПСС обкома политпросвещене ЦIагIа дIахо болх беш хилар ийсазлагIа хержача Нохч-ГIалгIай АССР Лакхехьарча Совета хьалхара сесси. Из хьайийллар Нохч-ГIалгIай АССР Лакхехьарча Совета Председателя Д. Г. Завгаева.

Дея повестка чIоагIъяьчул тIехьагIа, Нохч-ГIалгIай АССР Конституцера хьежжа, вIашагIйолла йолаю Нохч-ГIалгIай АССР правительство. Цун членаш къайлагIа кхаж а тоссаш, харжа лаьрхIар депутаташа.

Республика правительство вIашагIйоллара хьакъехьа сессе къамаьл дир НГIАССР Министрий Совета Председателя С. М. Бекова.

Дувца оттаду НГIАССР Министрий Совета Председателя хьалхара заместитель харжарах дола дош. Массазарча комиссеша яьча заключенега хьежжа, цу тIулакха тIа хьожаве могавир А. Воронкин. КъайлагIа кхаж а тоссаш.

Цул тIехьагIа НГIАССР Министрий Совета председателя заместителалла, республика Госплана председателалла оттавара депутаташа ювц А. Мальсагова кандидатура, хIаьта из цу гIулакхаш тIа чIоагI а ву.

ТIакха НГIАССР Министрий Совета председателя хьалхарча заместителалла чIоагIвир Г. Эльмурзаев.

ТIакха ювц НГIАССР Министрий Совета Председателя заместителалла харжа оттабьча Н. Айдинова, И. Муллаева, Л. Касаева кандидатураш. Н. Айдиновагара дIайиккхача, уж беррига НГIАССР Министрий Совета председателя заместителалла чIоагIбу, къайлагIа кхаж а тоссаш.

Ишта чIоагIвир республика чурча гIулакхий министр П. Черныше, финансай министр Т. Талутова.

НГIАССР Лакхехьарча Совето массава раьза а волаш соцам тIанийар ГIалгIай автономи юхаметтаоттаяра хьакъехьа. Цу тIа йоах, РСФСР халкъа депутатий хьалхарча Съездага дехар долда цук ден повесткана ГIалгIай къаман автономи меттаоттаяра дош юкъедахьар.

Тахан дIахо болх беш хургьи сесси.

Нохч-ГIалгIай областной партийни организацера КПСС XXVIII Съезда делегаташ харжара порядка хьакъехьара

Уьш шера 27 марте КПСС обкома шоллагIча секретара П. Н. Громова председателлал а деш заседани хилар. Нохч-ГIалгIай областной партийни организацера КПСС XXVIII съезде делегаташ харжара йолча республикански харжамий комиссе. Комиссес массе а оагIорахьара хьежа а хьежа тахка а техка XXVIII съезде бахийта делегаташ харжара йолча цхьанмандатни харжамий округий перечень чIоагIвир. Ишта чIоагIъяьй съезда делегаташ харжара порядках йола рекомендацеш, парте XXVIII съезде делегаташ харжара долча харжамашта кничо яре уж чакхдахарен керттерча мероприятей календарни план.

Нохч-ГIалгIай областной парторганизацера КПСС XXVIII Съезда делегаташ харжара йолча республикански харжамий комиссе

РЕКОМЕНДАЦЕШ

КПСС XXVIII-ча съезде делегаташ харжара юкъара порядок КПСС ЦК мартовски (1990 ш.) Пленуме соцамца белгалъяьй. Цунца партийни организацешта шерра бокъонаш еннай делегаташ хоржалга вIашагIехьдаккхарца доагIаш дола хьдда дешаш къестадеча. Ер рекомендацеш цу балха партийни комитеташта новкъостал дара лаьрхIа я.

КПСС съезда делегаталла кандидаташ юххьанцарча партийни организацеша мара оттабан. Республикански харжамий комиссе заседане белгалдаьккхад, шоай лоIаме кандидаташ оттабе бокъо лу 50-нел совгIа коммунист волча парторганизацешта, аьнна. КIезига коммунисташ юкъебоагIача парторганизацеша кандидатураш оттаю парте райкомаша, е горкомаша вIашагIехьйоахача кустови собранешка. Йоккхача парторганизацешка съезда делегаталла кандидат оттаве йиш я цехови парторганизацешка гIолла, цу организацей викалий собране е коммунисташта мегарг-йолча кхыча форме белгалбаьхача кандидатурай спискагIа.

Собрани йолча хана моллагIча коммуниста оттадаь доазув доацаш бокъо лу кандидатура оттае, е отвод яла, цу даькъе ший яр а. Цига оттабе бокъо я цу парторганизаце учете латташ боаца парте членаш. Кандидаташ оттабечен бувцачен хана Iалашде деза пар политически а моральни а гIулакхашта боагIа мах белга, уж шоайла лерттIа къовсалулга, альтернатива хулга.

ХIара юххьанцарча парторгани-зацеш, коммунистий вIашагIтехача е кустовой собране цхьа кандидатура мара оттае бокъо лац. Кхаж тассара форма (гуччахьара, е къайлагIа) собране хорж.

Кандидатура оттаяьлга лоархI кхыча кандидаташка диллача дукхагIа тIехьа кхаж тессар, нагахьа санна, собрани из де бокъо яле собране доакъошхоех ахнел дукхагIчар тIехьа кхаж тессар. Собрани из де бокъо йолаш лоархI, нагахьа санна, парторганизаце (е массехк парторганизаце) КПСС членний списочни составах ахнел дукхагIчар цига дакъа лаьца дале.

Нагахьа санна, царех цхьан кандидата тIехьа эшша боараме кхаж тесса бече е собрани из де бокъо йолаш хиннаеце, уж оттабар вIашгIехьа ца даьнналга лоархI, хIаьта парте райкома, горкома еннача бокъонца из шозлагIа чакхъяккха йиш я.

Парторганизаце (е парторгани-зацешка) учете латтача КПСС членний дукхал, собране дакъа лаьца коммунисташ, цига бийца а тIехьа кхаж тасса оттабь а бола кандидаташ, хIара кандидата тIехьа кхаж тассара хьокхам белгалбаьккха дола коммунистий собранера протокол парте райкоме, горкоме е окружной комиссе дIадохийт. Протокола кIала кулгаш язду собране председателеи, секретареи, ишта, из чIоагIду юххьанцарча партийни организаце секретара. Йоккхача парторганизацешка цехови парторганизацешка гIолла чакхдаьккхача кандидаташ оттабара итогашта кIала кулг язду парткома секретара.

Парте райкомаша, горкомаша, окружной комиссеша оттабьча кандидатий спискаш моттигерча партийни кепайоазон тIа арайоахийталга Iалашду, ишта из района, города е округа ерригача партийни организацешка дIахоахийт. Цар коммунисташ делегаталла кандидаташца вIашагIкхетала вIашгIехьдоах, округа парторганизацешта кандидата политически, моральни, гIулакхацара оамалех йола информаци ялара хьакъехьа йоаххо ю. Партийни организацеш шоай кандидатура хьалладийтар духьа кхыча парторганизацешка болх бе йиш йолаш я.

Округашка хоржамий комиссес тIахьожам а лоаттабеш окружной комиссеш вIашагIъехк. Цар дукхал а персональни а состав парте райкомаша, горкомаша чIоагIъю, хIаьта массехк район, город чулоацача округашка — парте райкомий, горкомий представленера республикански хоржамий комиссе.

Хоржамаш вIашгIехьдахара болх парте райкомаша, горкомаша чакхбоах. Окружной хоржамий комиссе юххьанцарча парторганизацешка хоржамаш чакхдахара тIехьа тIахьожам лоаттабу, округе гIолла хоржамий бюллетена текст чIоагIъю, бюллетенаш кийчделга, царца юххьанцара партийни организацеш Iалашъелга вIашгIехьдоаккх, округе гIолла хоржамий белгалдоах.

КПСС съезда делегат хоржаш къайлагIа кхаж тассара долча бюллетена юкъехьу округа юххьанцарча организацешка мел оттаваь вола кандидат. Бюллетена тIа белгалйоаккх кандидата тайпан цIи, ший цIи, дай цIи, из фу болх беш ва, мичахьа балха ва.

Кандидат бюллетена юкъевахьара кIийле лоархI из оттаваьча собранера протокол, письменни (телеграфни) форме дола кандидат раьза хиларах дола каьхат.

Кандидат округе кхаж тасса болабалалехьа, бакъда, хоржамий комиссе оттаяьча ханал тIехьа доацаш ший кандидатура юхаяккха йиш йолаш ва. Кандидат оттаваь йола партийни организаци мичча хана, бакъда оттаяьча ханал тIехьа доацаш ший кандидатура юхаеха йиш йолаш я.

Хоржамий округа доазошка юххьанцарча (юххьанцарчар санна бокъо йолча цеховий) партийни организацешка къайлагIа кхаж тоссаш съезда делегат харжара дола хоржамаш чакхдоах, из ду кулгалдара партийни органаш харжара дола хоржамаш дара инструкцес белгалъяьча порядке. Цунца дувзаденна цар счетни комиссеш хорж.

Кхаж тассара порядок: бюллетена тIа коммуниста ше тIехьа кхаж тоссача цхьан кандидата тайпан цIи мара па юташ дIахо яраш дIайояю. Шиъ е кхы дукхагIа тайпан цIи дIа ца йоаеш йита бюллетень пайдана лархIац.

Юххьанцарча партийни организаци собране протокол, е цехови организацешка кхаж тассара хьокхамаш тIадола счетни комиссе беррига членаша кулгаш яздаь, ишта парткома (партбюро) секретара чIоагIдаь дола сводни протокол йоагIаш йолча окружной комиссе дIадохьийт пайда па эцаш дисача протоколашца. Протокола тIа белгалйоаккх учете латтача а кхаж тоссача дакъа лаьцача а КПСС член дукхал, хIара делегаталла кандидата «тIехьа» кхаж тассачар а «духьал» кхаж тассачар а дукхал.

Округний хоржамий комисси округе гIолла кхаж тассара итогаш вIашагI а техе, округе гIолла сводни протокол а оттадий из республиканеки хоржамий комиссе дIадохьийт.

Хоржамаш хинналга лоархI, нагахьа санна, округа парторганизацешка учете латтача КПСС членех ахнел совгIа бараша цига дакъа лоаце. Кандидат хержалга лоархI хоржамашка кхыча кандидаташка диллача дукхагIа тIехьа кхаж тесса ший кандидат. ШозлагIа кхаж тассара хьокхамаш лахье белгалъяькхача порядке белгалду.

Нагахьа санна, округе гIолла хоржамаш ца хинналга лоархIе, е цига оттабаь хиннача кандидаташта (цу даькъе шозлагIа кхаж тассача) тIехьа эшша боараме кхаж ца тоссе, цу мукъача мандата КПСС XXVIII съезда делегат областной конференце хоржаргва.

КПСС XXVIII съезда делегат цхьан округе е цхьан областной, краевой, республикански партийни организаце мара харжа йиш яц. Из кхыча бесса хорже съезда мандатни комиссе цу делегата полномочеш могаергьяц.

Округашка хиннача хоржамех йолча областной партийни конференце хоржамий комиссе докладагIа теркаме эц округашка (округе) хиннача хоржамий итогаш, хIаьта тIаккха, хержача депутаташта XXVIII съезде представлени ю, парна тIехьа кхаж тассара хьокхамий даннешца.

Нохч-ГIалгIай областной парторганизацегара КПСС XXVIII съезде делегаташ харжарах йола республикански хоржамий комисси.

Яхьа дневник

Паччахьалкх е я г а дулхи шурен дохкача даькъе докхка тIехьадисар нийсдалийтад Грозненски района цхьадолча боахамаша кararча шера хьалхарча квартале. Ираза, массанахьа дац цу тайпара сурт.

Лаьрхlар кхоачашду

Марта тIехьарча деношка хьайбаш леладерий цIей хилар «Куларинский» совхоза № 1 йолча шурийтоварни ферме. Укхаза гулбеннабар боахамера дикагIбола дояркаш, бежа Iуй, специалисташ, кулгалхой.

Къаьстта дика хьокхамаш да дулх дохача даькъе. Хьалхарча квартале, план 350 центнер йолаш, куларинцаша паччахьалкхенна дIаделар 643 центнер дулх.

Хьайбаш леладерий цIей дездеш эггара хьалха дагабехар шоай хьинарца даьхен рузкъа дебадеш бараш. Царех я совхоза доярказта юкъе яьржача социалистически яхье хьалхара моттиг яькха Батиева ПаьIамат. Хьаьналча къахьегамхочоа цу дийнахьа дIаелар КПСС Грозненски райкома Сийлен грамота, ахчан преми. Дезача совгIаташца белгалбаьхар доярказ С. Умарова, М. Алимерзоева, М. Испахиева, ЯвлигIар Баянти Хьаван.

ХIара дийнахьа тIакхеташ йоагIа совхоза хьайбаш леладераша паччахьалкхенга йохка шура.

Деша дай бац

Нагахьа санна, «Куларинский» совхозера хьайбаш леладераш цIей дезде бокъо йолаш хиннабале, гIеттара чам боацаш хиннад «Атагинский» совхоза фермай болхлой хьал. Ди тIехьа чIоагIагIа тIехьабусаш. дукхагIа деккар хьарчаш хьабоагIа уж. Из иштта долга хьахьокхара кхоачам болаш да ер масал: 27-ча марта атагинцаша паччахьалкхенга ехка шура 1974 килограмм мара хиланзар, соахка цу дийнахьа дIачуенар 4500 килограмм йолча.

Районе дукха да тIехьадусаш дола боахамаш. Царех я «Грозненский», «Юбилейный», «Ильинский» совхозаш, «Советская Россия», В. И. Ленина цIерагIа колхозаш, кхыяраш. Маца тоаде дага ба-те цар кулгалхой, хьайбаш леладераш из ийрча хьал?

Кхашка—бIаьсте

Коартолаш дIаювш латт

Суйженски района «Путь к коммунизму» яхача колхоза № 2 йолча кхаш леладеча бригаде тхо кхачача хана делкъе яр. Культстане хьа а бабька, хIама юаш багIар механизатораш.

— Ер шу тха коллектива ваханре белгала хургда, — аьлар бригадира А. Литвиненкос. Арендага долда лаьрхIад оаха. Кастта кхоачашхургьа тха уйла.

Бригадас леладу 1200 гектар оахаш дола лаьтта. Цу майдах нийсса ахане тIа гурахьа кIан мукхи дIадийнад. Кхашка хьежача гуш да ялаташ дика деIадоагIаш латтилга. Раьза ба цу гIулаха бригаднри цун новкъостийн. Соахка ханнахьа лаьтташ аха а аьха, дIадийра цар, боагIача боараме удобренеш тайсар. Хьийга къа ярна довнзар.

— Карарча шера 160 гектар гина лаьрхIа горох, 230 гектар коартолаш, юхе йисача моттиге доакъара культураш дIае езаш дар тхо, — аьлар бригадира. — Царех цхьадола балхаш тахан а тIехь деш да.

Пхи ди мара эшанзар тракториста В. Меренковна, сеялщикашта С. Лазаренконеи О. Литвиненк о н е и еррига горох дIайийна бовла. Шоай декхараш юкъера лаьрхIача 200 процент кхоачашдеш къахьийгар цар.

— Къаьстта дика хет техника йохаш тхоашта новлаIара хьалаш махулла дикагIа. вIашгIехьдаха гIерт колхоза кулгалхой. Хоза тоаяьй культстан,эшаш мел дар долаш да укхаза. Дика леладу механизатораш балха хьабоалабари цIабигарн.

Духа ха ялале еррига культураш дIайийна баргба бригадера — механизатораш. Цхьабакъда, цу тIа лаьрIлургбан, карарча шера хьувкъам алсамбаккхара. тIехьара цар къовсам. Из тIатIа чIоагIлургба.

М. МУРАТОВ.

Ха зехьа йоаяц

Суйженски района «Сернозем» совхозе февраль беттга екъа а йIайха а лаьттача деношка дIабийра 180 гектара тIа кен, 80 гектара тIа горох, удобренешца хьаьндаь, маккаш даьха, культиваци яь кийчийр 1250 гектар. Цу гIулаккхо аьттув беннаб механизатораша хIанз, кхашкара балхаш сихденнача хана, шишша норма еш къахьега. агротехнически толашагIа, йолча хана юртбоахама культураш дIае.

— Кхераме дапар горох а кен а февраль беттга дIабе?, — аьнна дьча хаттара жоп луш, совхоза керттерча агронома, РСФСР заслуженни агронома Улубаев Зайнде аьлар:

— Прогнозо хьахьокхар шеллургйоацилга. Цул совгIа, гIулакх миштад аьлча, жа, хьайбаш кхабара лостам болаш ба тха боахам. Уьх деношка дахка доладеннаш жа. ЛоархIаме да Iохаярий хьалххе мошача доакъарца кхаба доладар. Цудухьа сихделар тхо уж культураш дIае. Лаьтта сов тIуна хилар новкъа дац дIабийнача кена. Ишта шелалах кхерац горох а. Цул совгIа, тIаьлара гороха эш ший дозалал 10—15 процент духгагIа тIоадал. БIаьстан юхье тха кхашка цу культурана мел эша а хул из.Уж культураш цхьатарра дика дегIайоагIаш я хIанз. Апрель бутт чакхбоалаш мошача доакъара хьакхя йиш йолаш а хургьа.

Сихен дикен чакхдоах кхашкара балхаш у. Эльсанов кулгалдеча арендни бригада коллективо. Цун воша Эльсанов Ювсап совхоза механизатораша юкъе яхье хьалхле лелаеш ва. Ялата хьажкIаш дIаера лаьтта кийчдеш хIара дийнахьа 180 — 200 процент кхоачашъю цо ший нормаш. Ишта овсаре къахьег механизатораша М. Эльсанова, В. Золина, М. Окаева, кхычар.

Унх деношка силоса хьажкIаш дIае йолаергйолаш ба уж, тIаккха ялата яраш. Цу гIулакха деррига кийча да: удобренеш, фу, техника. Меттша Iалашдаьд доагор, лаьтта. Лоацца аьлча, зехьа ха йоаяц совхоза механизатораша.

М. ХАМАТХАНОВ.

Аренда наькъагIа

Ахархочоа хинна бохам

Массаза ше йолчча тайпара безаме а елакъежаш а яцар цун юхь Гуш дар цун дикка бохам хинналга. Ший доккхий ийттIа кулгаш хьа а хьекха:

— Со-м вац кхыбола болх лехаш, атта моттиг кераярга сатувсаш дIа-хьа кхесташ лела йиш йолчарех, — аьлар цо. — Яраш-м лаьтта аьнна кхеллача санна ма дий.

Лоацца аьлча, хайра сона: ше харжача, Iомаьлча профессе говзалах вашаш а цун мутIахьа волаш а волга. Цох къаста дага из воацалга а. ТIаккха хIана вар «Назрановский» совхоза механизатор Котиев Бембулат селла дуненах дог ийккха?

Атта хиланзар цу дешашта духтIавала. ХIана аьлча, латкъара тIера боацача нахах саг ва Бембулат. Цудухьа гIар-тата доацаш дIаваьлар из шоай арендни коллектива юкъера а. Бакъда, цхьа хIама дагардалац цун (из хIама дар вай бувнаш бола бохам цун баьр а) Цо а дита мегар цIаьхха шоай совхоза агрономо аьнна дош кхы теркал ца деш, нагахьа санна кIоарго маIан долаш из хиннадецаре, вешта аьлча цхьа кIийле йолаш. Дукха ха йоацаш дар из. «Тхо, хьакимаш дIадоахе а бел-м Iоюлларгьяц оаша»— аьлар совхоза керттерча агронома, хIара гектара тIара планагIа чуэца дезачоа механизатораш раьза ца хилча.

Фу яхалга да из? Из да: арендах болх бой а ца бой а — тха карара даргдац шо яхалга. Цу цхьан агронома уйланца - нигатаца хинна Iац цу тайпара арендаца дувзаденна хIама. Цудухьа цун цIи а яккхац е из бехктокхаме озийтар духьа яздеш а дац яр мугIараш. Юртбоахаме къахьегача лохехьарча а лакхехьарча а хьакимашта, специалисташта юкъе цу тайпара уйла йоацаш саг лаха атта да тахан, лаьтта цу тIа болх берий, из «бел» бе йоллаерий карааха доладеннача хана. «Бел-м караръялийта а хала яцар, бакъда, доал карара далийта хала да. Из мара кхы бахьан дац аренда гIулакх лерттIа дIа ца дохийтар. BIалла чоалхане бац цун чулоацам а. Тракторист администратора каравала гIерт. Воххо валийтац. Хьалха мо приказ теха балхара дIаваьккха Iоткъам бе йиш яц механизатора, чакхъяьккха санна из саг арендни коллективаца вале. ХIана аьлча, коллективо ше бехктокхаме оз цу тайпара саг. МалагIа низ бус администратора кара ахархо - арендатор ший Iоткъама команда а массаза кIала лоаттаверговлаш? Цхьаккха низ бисац, арендах цун дог экххаргдола хIама вIашгIехьдаккхар мара.

Цу гIулакхаца дувзаденна да вай дувца масал а. Совхозо кхедаьчул 1,5 — 2-зза дукхагIа хьувкъам а кхебе беза оаш, хIаьта пхе-ялх тайпара ялаташ а кхеде деза, яхача тайпара оттадаьдар совхозо цу арендни бригадацара договор. Дийцача, аьлча хIама а ца хинна, вай лакхехьа аьннача тайпара, дукхха лакхагIа а хила беза совхозе кхебечул. Хьанна везалургва селла хала (къниза аьлча а харц хургдацар цох-м) арендодатель?

Цу тайпара система-м духьала цу вай ювцача цхьан совхозе хинна Iап. Цу гIулакхо нонагIо юхадет подряда гIулакх массанахьа а. Бембулата яххача тайпара из подрядни аренда леларе, дIагIоргдар гIулакх. Цо йоах: «Аз къахьега дезаш дола лаьтта а хьахоададе сона сайна хеттача боарамах, паччахьалкхен маьхах аз нхедаь кат согара дIа а эца. Е сайга дохкийта сога из».

Лаьттах дола закон юкъедаьлча кхоачашхила мег Бембулата дагадоаллар. Керттера дар цунга долаш а да — ахархочун специальности, лаьттанцара мутIахьали. Уж мо нах ба тахан кхашка эшараш. «Бел-м» цо ишта а Iаюлларгьяц. Ахархочун законах йоагIа бокъо мара хIама эшац цунна.

М. КАРАЕВ.

Советски Союза Коммунистически парте УСТАВ

ПРОЕКТ

Газет дешаращта ховш ма хиллара, КПСС кердача Устава проект КПСС ЦК Пленумо йийцай, хIаьта принципиально мога а яьй. Пленумо тIадвлларагIа, хиннача дискуссе итогашка хьежжа редакционни комиссе а ЦК Политбюрос а тоаяьй Устава проект, хIаьта из документ КПСС ЦК членашка, иштта республикански, краевой, областной партийни комитетий секретарашка дIадахьийтад. Царгара хьакхаьча замечанеш теркалъяьй, хIаьта КПСС Устава проект массанега ювцийтара кепатохаш я.

Советски Союза Коммунистически парти — ше шийна управлени ещ йола общественно-политически организаци, цхьатарра уйлаш яраш — коммунисташ шоай лоIамагIа вIашагIкхийтта объединени. Маркса, Энгельса, Ленина идеяш творчески дегIайоалаяра ларда тIа а латташ, коммунистически перспективагара хьа а йоагIаш, цо ший де дезар лерхI мехка гуманни, демократически социализма хьаелга, интернационализм, адамий юкъара маьхаленаш чIоагIъелга. КПСС ког гIортолга ю болхлой класса, берригача къахьегамхоша социалистически хьахержачох, хьа а хьокх, лора а ду халкъа хьашташ, ший политически платформа тIа дуккача къамех латтача советски обществена консолидаци е гIерт.

I.
КПСС ЧЛЕНАЛ

1. КПСС член хила йиш я СССР моллагIа гражданин, 18 шу даьннавале, парте Программен Устави могадеш, цун цхьан организаце болх беш а членски взносаш дIателаш а вале.

2. Парте беррига членаш пхьатарра бокъонаш йолаш ба. Цар бокъо я: парте чурчен арахьарчеи политика, парте чурча вахара дешаш увттаде а пархIатта дувца а, решенеш кийчъеча дакъа лаца, берригача лагIай партийни органашка — харжа а хержа хила а, пар балха тIахьожам лоаттабе, моллагIча коммуниста, цун положени мича беса яле а, критика е, моллагIча партийни инстанце заявленеши предложенеши яла, ший дехара доагIаш дола жоп хьаэца, шоай балха е гIулакхий хьакъехьара дош дувцача хана партийни органа балха юкъе дакъа лаца.

КПСС член хиларо совле лац коммуниста, хIаьта цун граждански бокъонаштеи пархIатонаштеи доазонаш а оттадац. Цун бокъо я шоай болх СССР Конституце ларда тIа латташ а социалистически идеяна духьала боацаш а йолча общественни организацеи, боламийн балха (юкъе) КПСС член хила йиш яц кхыча политически парте латташ.

3. КПСС член дехкарийла ва обществе парте авангардни позицеш Iалашъяра, къахьегама коллективашкеи бахача наха юкъеи, паччахьалкхен, кооперативи, общественни организацешка лергIа цун политически лини чакхъякхара тIехьа къовсам лоаттабе, партийни решенеш кхоачашъе, коммунистически идеяш хьаллоацаш а царна пропаганда еш а хила, законности общественни морала нормаш нийса кхоачашъяра хьокхам гойташ хила.

4. КПСС членалла хьаэцалга индивидуальни порядкагIа демократично а гласно а чакхдоакх. КПСС членалла хьаэцарах йола решенеш ю юхьхьанцарча партийни организаце ший йийллача собране. Собране яь решени хоадам беш я. КПСС-е да цаI дола партийни билет, парте членийн учета порядок КПСС ЦК оттаю.

40 шерал кIезигагIа йоацаш партийни стаж йолча КПСС членаш тIехьабале.

Делегаташ оттабечен хоржачен хана коммунисташа лакхехьа латтача партийни органий составе хилийта лаьрхIача кандидатурех предложенеш оттаю, царга хьож уж органаш вIашагIъйохкеш йола конференци, съезд.

Районни, городской, окружной (районашта йийкъа йоацача) партийни конференце делегаташ хоржу юхьхьанцарча организацешка. Городской окружнойи (районашта йийкъа йолча), областной, краевой конференцей, союзни республикай компартей съездий, КПСС съезда делегаташ хоржиллга чакхдоаккх юхьхьанцарча партийни организацеша кандидатураш оттаеш, массаза яхар санна, коммунисташа духьхьалара голосовани а еш. Хоржамаш дара порядок белгалъю йоагIаш йолча партийни комитето цу территоре тIарча коммунистех аханел кIезигагIа боацараша еннача предложеней ларда тIа. Из дара референдум е опрос чакхъякхха йиш я.

11. Парте хоржаш бола беррига нах, райкомагара денз лакхехьа хьал цхьан должносте вIашта шозза мара харкац. Парте хоржаш йолча органий состав керда якхха е яррига юхахарж йиш я цар полномочей ха чакхъялалехьа организаце члений кхоалагIча даькъо дIадехарах е хоржаш йолча органа хьакъст-къаьстача членаша е берригача членаша шоай лоIамагIа оттаяве бахара хьакъехьа еннача заявленегIа.

Парте райкомий, горкомий, окружкомий, обкомий, крайкомий, союзни республикай компартей ЦК хьалхара секретараш, КПСС Председатели цун замести-телаши хоржу йоагIаI-йоагIаIча конференцешкеи съездашкеи. Кхаж тассара долча бюллетена тIа дIаязъе йиш я мел дукха яле а кандидатураш. Из деча хана оттаю дIахо йодача хана гIулакхаш тIара уж нах ханал хьалха юхахаржара порядок.

12. Партийни комитеташ отчет телаш я шоай партийни организацешкеи лакхехьа латтача органаштеи. Партийни комитетий бюроша хIара шера пленумашка, хIаьта парткомашеи партийни бюроеи — юхьхьанцарча а цекхови а партийни собранешка отчеташ тел. Хержача парте органа хIара члено ший балхах отчет лу ше хержача е цунна рекомендаци яьча партийни организацешта хьалхашка.

13. Решени тIаэцача хана партийни организацеши комитеташи декхарийла я цу КПСС члена, парте волаш дуккача хана цо хьинаре болх баь хилар теркал а деш, юхьхьанцарча партийни организаце решенегIа, парте райкомо, горкомо из чIоагI а еш, «КПСС ветеран» яха сийлен цIи лу.

5. КПСС член хилар дIадоал юхьхьанцарча партийни организаце е лакхехьа латтача партийни органа решенегIа парте сий доадеш дола, цун Уставо дIадехарашца тарлуш доаца гIулакхаш бахьан долаш КПСС-ера парте член дIавахкха. Уголовни зулам дарах судо бехке лаьрхIа парте член КПСС-ера дIавахкха воагIа приговор законагIа чIоагIденна дIаэттачул тIехьагIа. Парте член хилар дIадала йиш я КПСС-ере ший лоIамагIа дIавалара хьакъехьа парте члена язъяьча заявленегIа, из ювц юхьхьанцарча партийни организаце.

КПСС членалла дIаэцача хана а партера дIавоакхкхача хана а решени бакъахьа лоарХI, нагахьа санна цунна тIехьа собране болаш болча наьха кхаь дакъех шин даькъал кIезигагIа боацараша, цхьабакъда, цу организаце учете латтарех аханел дукхагIа бараша кхаж тессача.

Хержача партийни органа состава юкъевоагIаш вола КПСС член партера дIавакхара хьакъехьара дош дувц из учете латтача е цу органе цунна рекомендаци еннача юхьхьанцарча партийни организаце. Юхьхьанцарча организацена хетар теркал а деш, цун викал тIа а волаш, из дош къоастаду хержача органа пленуме, дукхагIа бараш, заседане болчарех ахо дакъа дича шин дакъа бараши пун членех аханел дукхагIбараш тIехьа бале.

Партера дIавахкхачун цхьан шера бокъо я, хIаьта хьал хувцалой моллагIча хана а парте контрольно-ревизионни органе апелляци яла. Апелляцера хьож из хьакхьачча дийнахьа денз шин беттал дукхагIа ха ялалехьа.

Партийни дисциплинеи этикеи толхаярах парте членашта партийни кхетам балара а новкъосташка критика еш воздействи яра а тайпара бехк бу, порицани е выговор кхайкаю.

II.
ПАРТЕНА ЧУРА ДЕМОКРАТИ

6. КПСС яхаш а болх беш а я идейни общности партийни новкъостален ларда тIа, парте барий Iаьдал, масе оагIорахьара партена чурча гIулакхий демократизм коммунистий сакхетамеча дисциплинацеи организованностаца цхьана таръяра самоуправленге принципаш тIа латташ.

Парте чухь Iалашду хетар дIаала пархIата хулга, тайп-тайпара хетарашн платформаши вIашний таръелга, гуччахьа критикеи самокритикеи елга. Къаьст-къаьстача организацей, бIарчча хьайиача КПСС доазонашка партеи мехкеи вахара актуальни дешаех дискуссеши референдумаши е йиш я, хIаьта цар итогех — йоагIаш йола решенеш тIаэц.

7. Партийни организацеш шоай лоIаме я шоай чура вахари болхи вIашtIехьбакхара. Цар решенеш, нагахьа санна уж КПСС программни де лерхIараштеи Устава нормаштеи духьала еце, персональни дешаша йолча решенешкара дIаникхараш, лакхехьа латтача органаша духьа йиш йолаш яц.

8. Партийни организацейн комитетийн болх демократически методегIа бу, коллективноста хьисапе вIашtIехьбоах, субъективизми, единовластии юкъе а йоацаш. Решенеш кийчъеча а тIаэцача а хана коллегиальность уж кхоачашъяра коммунистий шоай болча бехктохкамца таръеш я.

Партийни органаша вIашагIйохк балха керттерча лостамегIа йола массазара комиссеш, хIаьта иштта хьаю ханна йола комиссеши балха группаши, пайда эц штате боацача хьисапе коммунистаца шия кхыбола граждани шоай балха юкъеозара кхыча формаеч.

9. Парте организацеш, кулгалду органаш, цар аппарат гласно болх беш я, партийни решенешка хьежжа партийни собранеш, конференцеш, съездаш, комитетий бюроя заседанеш йийлла хулийтилга, цига партийни прессо дакъа лоацилга Iалаш а деш, коммунисташтеи парте боацараштеи шоай балха хьакъехьа хан-ханахьа информаци тел массави информаце средстваша а кхыча каналашка а гIолла. Коммунисти бокъо я шоай юхьхьанцарча партийни организаце бюро е парткома заседанешка хила. Хержача партийни органа членаш пархIатта хила йиш йолаш ба царна отчет телаш йолча органий заседанешка, цу дакъе партийни комитета бюро а йолаш, хIаьта иштта парткома а цун аппарата а кара долча документех пайда эца бокъо а я.

10. Парте еррига кулгалду органаш хоржаш я. Уж хорж кандидатураш шерра ювцаш а коммунисташта хетар ма могга чIоагIагIа теркал деш а, дукхагIча дакъе альтернативни ларда тIа, къайлагIа кхаж тоссаш.

Хоржамаш долча хана парте члений бокъо я боарам боацаш дукха кандидатураш оттае, цу дакъе шоай яраш а. Кхаж тоссилга чакхдоаккх хIара кандидатурах къаьст-къаьста. Хержараш лоарХI кхыча кандидаташа диллача эггара дукхагIа тIехьа кхаж тесса кандидаташ, бакъда, собране дакъа лоацарех конференце, съезда делегатех, партийни комитета е кхыча хоржаш йолча органа членаш хьакъехьа массанена хетар дувца. КIезигагIбарий бокъо я шоай позици хьаллаца, протоколаш тIа шоашта хетар къаьстта дIаязъдайта, къовсаме дешаш шоай организаце юхадувцилга хьадеха е лакхехьа латтача органаша хьалхашка уж оттаде. Цунца цхьана дукхагIбараша тIаийца решени берригнеша кхоачашъянза яргIоацаш я.

Партийни комитетий исполнительни органашка (президиум, бюро), нагахьа санна тайп-тайпара уйлаш йолаш моттиг нийслой, решене проект юхаювцийта оттаю, хIаьта берригнех кхо дакъа дича шин дакъал кIезигагIбоацараш тIехьабале иа тIаэц.

Партийни органий решенеш лохехьа латтача организацеша кхоачашъе езаш я. ТIехьарчар бокъо я уж решенеш кхоачашъелга социа ца деш, лакхехьа латтача партийни инстанцешка царна латкъа а аппеляци е а.

14. Парте хоржаш йолча кулгалдара органаша вIашагIйолл шийна карйола цар балха керттерча дакъе аналитически, прогнозно-социологически, консультативни гIулакх деш йола балха аппарат. Партийни аппарат хьаю хоржаш йолча органо шоай собранешка йийцачул тIехьагIа юхьхьанцарча партийни организацеша еннача рекомендаци ларда тIа. Партийни аппарата болхлошта доагIаш да къахьегама законодательство.

15. Юхьхьанцарча партийни организацешеи партийни комитеташеи, парта кадрови политика кхоачаш а еш, коммунисташи парте боацараши хьадда йолча паччахьалкхен, боахама участкашка, общественни балха тIа хьожабара рекомендацеш тел. Политически методегIа болх а беш цар чакхдоаккх доагI-доагIача гIулакхашка уж хоржилга е хьожабелга, шоай балхах коммунисташа еча отчеташка ладувгI, цу хана яь выводаши рекомендацеши массанена дIайовзийт.

16. Партийни организацей бокъо я паччахьалкхен законашка хьежжа шоай средстваех е кхыча организацешца цхьана газеташ, журналаш, бюллетенаш, пропагандистски, справочно-информационни, яхыйола материалаш арахеца, йоагI-йоагIаш йола редакцеш вIашагIйохка, хIаьта иштта телерадиовещанге студи вIашагIйолла. Партийни массови информаце средстваш болх беш я пар кулгалхой чIоагIбеш йолча партийни комитетий хьалхаленца. «Правда» газета керттера редактор чIоагIву КПСС Центральни Комитета Пленуме.

III.
ПАРТЕ ОРГАНИЗАЦИОННИ СТРОЕНИ

17. КПСС вIашагIйоал производственни территориальнин белгалонегIа демократически централизма принципа ларда тIа, хIаьта уих тайпара структура йолаш а я: юхьхьанцара, районни, городской, окружной, областной, краевой партийни организацеи, союзни республикай компартеш. Ухх территоре тIара коммунисташ вIашагIтохаш йола партийни организаци цунна чуйоагIачу организацешка дилларча, лакхехьа латташ я.

Нагахьа санна эшаш яле, вIашагIйохка а болх беш хала а йиш я партийни организаце секретарий советаш, партийни клубаш, теоретически семинараш, дискуссионни центраш, хьашташка а проблемашка а хьежжа коммунисташ вIашагIтохаш йола партийни балха кхыйола формаш. КПСС программни установкай ларда тIа цар дувц тайп-тайпара дешаш, царех йола шоай позици кийчъю, моллагIча боараме йолча партийни комитеташа ювцийта оттаю предложенеши проекташи.

КПСС-е хила йиш яц ший чура организацеи а дисциплина а йолаш, парте программин де лерхIараща тарлуш йоаца идейни установкаш йола фракци.

Парте юхьхьанцара организацеш

18. Парте лард я юхьхьанцара организацеш. Уж вIашагIйохк КПСС кхаь членал кIезигагIа боацаш нах болча, уж болх беш е бахаш болча моттиге.

Юхьхьанцарча партийни организацеша шоай составе вIашагIйохка йиш я партийни группаши цехови организацеши. ТIехьаръяраштта царна чубоагIарий дукхалга хьежжа парте райкома, горкома бокъонагIа КПСС членстваца дувзаденна дешаш леладе юхьхьанцарча организаце бокъо яла йиш я.

Шоай балха хьаддача декхарашкеи хьалашкеи хьежжа юхьхьанцарча партийни организацеша шоаша къестаду парте хьаэцарен КПСС членал соцадареи, шоай структура, балха лостамаша методашн, собранеш яра ханаши порядоки белгалъяра, партийни дисциплинарни акцеи, финансови балха дешаш, гIуланхаш дIа-юха леладу советскин общественни организацешца.

Юхьхьанцарча партийни организацеша пропаганда а ю, вахаре кхоачаш а ю парте яденш, цун решенеш, социальни нийсхон принцип лораю, къахьегама коллективашкеи нах бахача моттигашкеи политически а организаторски а болх бу, самоопределене демократически механизмага гIолла кадрай балха, экономически социальни дешаш къоастадара ший влияни ю.

Юхьхьанцарча партийни организацей бокъо я моллагIча партийни органа решенех шийна хеттар дIаала, цу дешах доагIа жоп дала из декхарийла а я.

19. Юхьхьанцарча партийни организаце керттера орган я юкъара собрани (конференци), хIаьта из правомочия лоархI, нагахьа санна КПСС членех (делегатех) аханел дукхагIбараш тIа бале, хIаьта отчеташ хоржамаши долча хана — кхаь даькъах ши дакъа бараш.

Собране (конференце) текущи болх бара хоржу шинкхаь шера лаьрхIе исполнительни орган — партийни бюро (комитет), цун секретарь. 15 коммунистал кIезигагIа нах чубоагIача партийни организацешка, собране оттаьча хана а порядкагIа а хоржу партийни организаце секретари цун заместители, партийни группашка — партгрупорг.

Юхьхьанцарча партийни организаце секретарь администрацеца, самоуправлене органашца, къахьегама коллективе а цун доазонел арахьа а общественни организацешца леладеча гIулакхашка цун викал ва. Коллективера секретарь мукъавалийтара хьакъехьара дош партийни собране (конференце) дувца дезаш да.

20. Юхьхьанцарча партийни организацей балха финансировани яра, кхыча балхех мукъабовлийта болхлой леларбар а чудоагIаш, бокъо лу членски взносех хьачуйсагIа средстваш 50 процентага кхоачаш дIаяхийта.

Парте районни, городской, окружной, областной, краевой организацеш

21. Юкъарчал доацаш юхьхьанцара партийни организацеш вIашагIтохаш йола районни городскойи партийни организацеш парте опорни структурни звено я. Иокхкача городашка районни организацеш вIашагIкхета йиш я городской партийни организацешка.

Районни, городской партийни организаце лакхера орган я конференци. Конференце хоржу пхе шера лаьрхIе районни, городской партийни комитет, хIаьта иштта Союзни республикай коммунистически партеш

24. Союзни республикай коммунистически партеш КПСС Программан Уставеи доазонашка шоай лоIамагIа болх беш я. Цар кийчду шоай программни а нормативни а документаш, царга хьежжа шоашн къестаду организационни, кадрови, издательски, финансови боахама дешаш, паччахьалкхен гIирсаш хьалдара, республикаш социально - экономически, культурнин дегIайоалаяра сфере политически никъ чакхбоаккх, граждани политически консолидацена, къамани интернационални хьашташ вIаший тарадара тIехьа хул, хьабу интернационалистически сакхетам. Союзни республикай компартеша бувзам лоаттабу кхыча, цу даькъе доазол арахьарча а, партешцеи общественни боламашцеи.

КПСС ЦК Президиумеи комиссейи союзни республикай компартешта йоагIаш йола, принципиальни решенеш, ювц цар полномочни викалаш юкъе а болаш. Нагахьа санна тIанйцача решенена раьза ца хуле союзни республикай компарте Центральни Комитет бокъо йолаш я къовсаме дола дешаш дувцара КПСС ЦК Пленум гулъелга хьадеха.

25. Союзни республика Коммунистически парте лакхехьара орган я цун съезд. АргIанара съезд гулъю кIезигагIа гулйича а пхе шера цкъа. Цо белгалбу политически никъ, ювц Центральни Комитета, контрольно-ревизионни комиссе отчеташ, хоржу цу органий кердa состав, чIоагIъю Контрольно - ревизионни комиссех йола положени, хIаьта иштта могаю КПСС лакхехьарча органий составе республика Компартегара йохийта кандидатураш. Съездашта юкъерча хана гулъе йиш я республикански партийни конференцеш.

СССР Герзашцарча Низашкара КПСС организацеш

26. СССР Герзашцарча Низашкарча партийни организацей болх вIаштIехьа бокхх КПСС ЦК Устава а КПСС ЦК чIоагIдеш долча документий а ларда тIа.

СССР Герзашцарча Низашкарча партийни балха кулгалделга кхоачашду партийни органашнеи юхьхьанцарча партийни организацешкеи гIолла. Партийни комитеташеи юхьхьанцарча партийни организацешеи деша кьетаду военни совсташа, командирашца, политорганаша айхха вIаший бувзам а лоаттабеш. Воински коллективай вахара а балха а шоаш еш йола влияни цар ю армейски коммунисташка гIолла. СССР Герзашцарча Низий лакхехьарча партийни органа КПСС ЦК комиссе яраш санна бокъонаш я.

Герзашцарча Низий коммунисташ территориальни партийни организацей кулгалдара органий составе харжа а хержа хила а йиш йолаш ба. Районни, городской, окружной, областной, краевой партийни конференцей, союзни республикай компартей съезде делегаташ хоржу войсковой доакъойи объединенейи партийни конференцешка, йоагI-йоагIача партийни комитеташа белгалъяьча викалий нормашка хьежжа.

Эскареи Флотеи партийни организацешкара КПСС съездийи ерригсоюзни партийни конференцей делегаташ хоржу военни округай, бIуний группай, флотий, объединеней, Герзашцарча Низий тайпай партийни конференцешка.

Белгалдаккхар. КГБ бIунашка, чурчеи машиннаькъеи бIунашка партийни болх бу Герзашцарча Низашка бечча тайпара.

IV.
КПСС ЛАКХЕХЬАРА ОРГАНАШ

27. Советски Союза Коммунистически парте Лакхехьара орган я съезд. АргIанара съездаш гулъю КПСС Центральни Комитето кIезигагIа гулйича а пхе шера цкъа. Съезд гулъяра хьакъехьара решени, ден повестка, викалий норма дIакхайкаю съезд хилалехьа кхаь беттал тIехьа ца йоаккхаш. Центральни Комитето кепатох съезде дувца оттадаьча керттерча дешаех йола тезисаш.

КПСС аргIана йоаца съезд гулъю Центральни Комитето ший инициативагIа е берригача коммунистех кхоалагIча даькъал кIезигагIа боацараш вIашагIъкхеташ йолча партийни организацеша дIадехарагIа. Съезд гулъю шин беттa йолча хана, хIаьта правомочни а лоархI, нагахьа санна парте берригача членнех аханел кIезигагIа боацарашкара викалаш цига бале.

Нагахьа санна аргIана йоаца съезд Центральни Комитето гул ца йой из елга дIадийхача организацеша аргIана йоаца съезд гулъяра, парте ЦК яраш санна бокъонаш а йолаш, организационни комитет вIашагIйолла йиш я.

28. КПСС съездо:

— ладувгI Центральни Комитето а Центральни комиссе а отчеташка, царех соцамаш тIаэц;

— тIаэц парте Программеи Устави, царга хьож, уж хувца а хувц;

— партийни строительства, идеологически балха, КПСС чурчеи арахьарчеи политика даькъе парте никъ белгалбу;

— хоржу КПСС Председатели цун заместителаши, цу цхьан ханна уж КПСС ЦК членалла а хоржаш;

— хоржу КПСС Центральни Комитети Центральни контрольно - ревизионни комиссии.

29. Съездашта юкъерча хана КПСС Центральни Комитето эшаш хиларга хьежжа гулъю парте политикан практически балхеи сихха къостаде деза дешаш дувцара КПСС ерригсоюзни конференци.

Конференци правомочни я КПСС Центральни Комитета а Центральни контрольно - ревизионни комисе а балхах йолча отчеташка ладувгIа, цар состав цхьадолча даькъе (съездашта юкъерча хана кхоалагIча даькъага кхоачаш) юхахаржа, КПСС программни документий доазонашка партена эша кхыйола решенеш тIаэца, парте Устава хувцамаш юкъедахьа.

Ерригсоюзни партийни конференце делегаташ хоржу КПСС съезде бохийтараш хоржача порядкагIа.

30. Съездашта юкъерча хана парте балха кулгалду КПСС Центральни Комитето.

КПСС Центральни Комитето:

— КПСС съездий а конференцей а решенеш практически кхоачашъелга вIашtIехьадоаих;

— чурчеи арахьарчен политика чулоацама хьакъехьа предложенеш кийч а ю СССР халкъа депутатий Съездашка а СССР Лакхехьарча Советс а ювцийта увтта а ю;

— КПСС кадровн политика чакхйоах;

— вIашагIъехк парте учрежденеши предприятеши, хIаьта цар балха тIахьожам а лоаттабу;

— кхыча партешка леладелча гIулакхашка КПСС викалал ду.

31. Пленумашта юкъерча хана политически организационни дешаш къестадара Центральни Комитето ший составех хьахоржу КПСС ЦК Президиум. Цун дукхала состав чIоагIъю КПСС съездо. ЦК Президиума юкъе боагIа караярча гIулакхашка хьежжа КПСС Председатели цун заместителаши, союзни республикай компартей

Депутаталла кандидатех

Наьха вахар тоаде хьожаргва

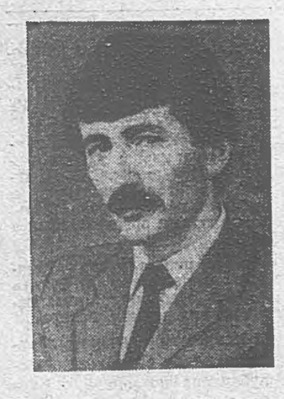

Керттерча даькъе, чакхдаьннад вай массане сатийса депутаташ харжара дола хоржамаш. Бакъда, 22 апреле цхьайолча округашка юха а хоржамаш чакхдоахаргда. Масала, царех цаI я № 53 йола Горьковски хоржамний округ. Цига НГIАССР халкъа депутаталла кандидат оттаваьчарех ва «Оргтехника» объединене керттерча конструктора отделерча бюро начальник, къона коммунист Сукиев ИбраьхIима Махьмад-Гири.

Цун вахара наькъах дувцаш белгалдакха доагIа, из школа чакхъяькхачул тIехьагIа производстве къахьега волавалар. 1977 шера «Электроприбор» яхача заводе фрезеровщик волаш болх бу цо. Шийна тIадилача декхарех дика лоархIамийвенни хьал тоадеш, тайп-тайпарча къамех болча студенташта юкъера доттагIал чIоагIдеш къахьег. Цул совгIа, Махьмад - Гири института боксах, каратэх йолча командай составе а волаш дукхача яхьашка дакъа лоац. ХIаьта цо цу яхьашка дикка толамаш а доах. Масала, СССР спорта мастера норма кхоачашъе вIаштIехьдоал цун. Бакъда, укхаза хьоахаде деза цо спорте санна дешаре а доккхий толамаш доахаш хиннилга. Цу факультета студентий теоретически даькъе реферат, курсови болх язбарал совгIа, практике говзал хьахьокхаш цхьацца устройстваш, приборашвIашагIъехка езаш хулар. Укхаза белгалдакхха деза, факультета студенташа хьаяьча хIамашта юкъе цо хьахколла прибор, аппарат чоалхане, хоза хьаярца эгаш хилар. Цудухьа, цо тIехдика институт чакхйоакхх. Гучча бесса дешарах дика кхеташ, хIама хьанхолла говзал йола студент цу институте болх бе вуташ вар.

Бакъда, из къонахчал школа чакхъякхар духьа эскаре гIулакх де вода. Махьмад-Гири Киевски Краснознаменни тIема округе ВВС даькъе гIулакх деш хул.

Укхаза цох авиационни электронни оборудованеж вола цхьоалагIча класса специалист хул. Цунца цо шийтIема а политически а говзал лакхъю. Командирча заданегIа Афганистане гIулакх де дIабахийта белгалбаьча салтIашта кIалтохарах латара, бокса говзал Iомаю. Иштта из тайп-тайпарча типагIа йолча самолеташ тIара бIаьвза совгIа парашютаца чукхоссалу.

1987 шера М.-Г. Сукиев Даймехка цIаверз. Цо цхьаьнюкъа «Оргтехника» объединене конструктор волаш къахьег. Цул тIехьагIа из керттерча конструктора отдела бюро начальникалла оттаву.

Цул совгIа, балхара мукъача хана М.-Г. Сукиевс тIема - спортивни клуб вIашагIйолл, цига шоай духовни а физически а оагIонаш чIоагIъю дукхача кагийча наха. Царех цхьабараш хIанз Советски эскаре сийленца гIулакх деш ба.

Бакъда, хIанз Махьмад-Гири «СОХО» яхача кердача кагирхой хозрасчетни центрана кулгалдеш ва. Цига ханага хьежа доацаш, моллагIчо шийтIолчча даькъе говзал Iомае, наха пайда баргболчча тайпара культурни, экономически, къахьега таро лу. Масала, коммерце, спорта, конструироване, гIишлош яра даькъе толаме болх бе йиш я.

Сукиева хоржамашта хьалхарча программа платформах дувцаш белгалдакхха деза, из цун дукха дIаьха доацача, бакъда, дикачох дизза долча вахаро хьалхаяькхха йолга. Экономически даькъе цунна бакъахьа хет республика дегIакхувлара программа конкурсни кIийлеп тIа тIанйцача. Цу гIулакхо таро лургьяр массанена из программа оттаеча дакъа лаца, иштта цунца ховргдар сихагIа малагIа дакъа дегIакхувла ловш ба нах. Цу конкурсни комиссена кулгалделга РСФСР Лакхехьарча Совета халкъа депутата Р. Хасбулатовна тIадилла деза. ХIаьта кандидата хетачох, республика регионални хозрасчетага йоккхача предприятешкара, бийдал лучара дIадоладе деза. ХIана аьлча, хIанзалца центро республикера мамогта мехкдаьтта, газ дIайзай цун метта цхьаккха хIама хьа ца луш, тахан республика экономически шийлоIаме хулга вIаштIехьдоакхаш вай долчара дIадохийта мехкдаьтта, иштта цунах хьаяьча продукце хIара килограмм лоархIаш хила еза. ХIаьта цу гIулакхо вай республика лаьттан ченаш йоассаярал совгIа, гонахьара Iалам хIалакдаьд. Цунца Грозне бахача наьха унахцIено толхаяьй. Цудухьа М.-Г. Сукиевс шийпрограмма тIа лерхI 1990 шера экологически кхераме йолча предприятешка гонахьара Iалам бIехдара боарам оттаяьча нормага кхаччалца лохбайта. Нагахьа санна, из де ца тугаш предприятеш хуле — белгалъяьха мероприятеш чакхъяххалца пар производство соцайта. Иштта очистни сооруженеш ца хилапах предприятешта теха гIод моттигерча исполкома бюджете дIахьожадайта.

Шийморк, цун къаьна культура чIоагIа дукха езача Сукиев Махьмад-Гири шедепутат хуле а ца хулаш вусе а Нохч-ГIалгIайчен лоамашка гIалай комплексий базе кагирхой культурни центр хьае лерхI. Цо таро лургья дукха дехараш кховачашде. Масала, исторически а культурни а памятникаш меттаоттаде, уж лораде. Кхувш йоагIача тIехьенна патриотически кхетам бала. Цул совгIа, дунен халкъашта юкъерча туризма базаш хьае вIаштIехьдаргда.

Тахан а тIехьа ше дIадоладаьча дерригача общественни гIулакхашта командно-административни аппарато цхьацца духьаленаш ешше, лерхIар дизза чакхдожкхаш хьавоагIа из.

М. БАРАХОЕВ.
СУРТА ТIА: М.-Г. Сукиев.

ДОАЗОЛ ДЕХЬАРА

США чурча рынке хIанз эггара чIоагIагIа хоатташ дола товар малагIа да? «Форчун» яхача журнала даннегIа из Массачусетс яхача штата Уолтхем городера электронни фирма продукци — радиаце термоэлектронни детектор (ТДР). Цу чоалханерча приборах тайп - тайпарча доакъошка пайда иIбе йиш я. ТДР-а новкъосталца таможне багажа тIахьожам лоаттабеча наркотикаш йий е яц ха, иштта, радиоактивни излученя источникаш гучаяха, гонахьара Iалам бIехдара (къаьстта езача металлаш окисаша) боарам оттабе йиш я. Детектор къаьстта эш терроризмаца къовсам лоаттабеча службашта, масала, дIалочкъадаь дола герз, пластикови бомба гучаякхар духьа.

1989 шера фирма ТДР йохкарах 24 миллион доллар цIена пайда хиннаб. Специалисташа яхачох гарггарча пхе шера фирмас ший доходаш 20 процент алсам-йоахаргья — из моллагIа предприятеш хьага йиш йолаш хIама да.

СУРТА ТIА: фирма специалист радиаце термоэлектронни детектора дикалгa хьожаш ва.

ТАСС фотохроника.

Бахача наьха ерригсоюзни перепись яра итогаш

1989 шера 12 январе Нохч - ГIалгIай АССР-е бахача наьха дукхал 1270 эзар саг хилар. 1979 шераца нийсдича 115 эзар саг, е 10 процент нах тIакхийттаб.

1979 — 1988 шерашка республика массе а районашка баха нах тIакхийтаб, Наурски Шатойскин районашкара дIанйиккхача. Цунца районашка уж тIакхетара темпаш бе-бе я, мадарра аьлча уж иштта я.

	1989 шу процентташца (1979 шераца нийсдича)
Нохч-ГIалгIай АССР	110
г. Грозный	106
Ачхой-Мартановски район	117
Беденски район	113
Грозненски район	113
Гудермесски район	107
Малгобекски район	102
Надтеречни район	119
Назрановски район	98
Наурски район	117
Ножай-Юртовски район	102
Сунженски район	114
Урус-Мартановски район	123
Шалински район	99
Шатойски район	112
Шелковски район	112

Уж тIакхетара керттера фактор дукхагIча даькъе уж бебар я.

Итт шера городе бахача наха 36 эзар саг тIакхийтав, е 5 процент, цу хана наьха юкъарча дукхалга диллача горожанин дакъа 42 процент лохденнад, 1989 шу процентташца 1979 шераца нийсдича — 41 процент.

Укх итт шера юрта бахача наха 79 эзар саг тIакхийтав, е 12 процент. Юрта бахача наьха дукхал дегIаахира керттерча бахьанех да цига городерчарел дукхагIа бераш деш хилар.

Массаза бахаш бола нах ханага хьежжа уж бекъар хьахьокх укх даннеша:

	Дукхал, эзар саг		
	1979 шу	1988 шу	1989 шу проц. 1979 шераца нийсдича.
Республике баха беррига нах цу даькъе: яьннача хана га хьежжа бийкъача	**1155,8**	**1270,4**	**110,8**
0—9	**250,8**	**280,8**	**112,0**
10—19	**262,2**	**242,1**	**92,3**
20—29	**197,5**	**218,8**	**110,8**
30—39	**97,4**	**180,1**	**184,9**
40—49	**131,1**	**90,3**	**68,9**
50—59	**89,2**	**119,0**	**133,4**
60—69	**65,5**	**74,6**	**113,9**
70—79	**42,0**	**41,8**	**99,5**
80 шу даьнна боккхагIен	**19,6**	**22,9**	**116,8**
Балха баха ха яланза бараш къахьега ха яраш	**405,5**	**429,8**	**106,0**
къахьега ха йолчарел бокхагIбараш	**602,0**	**671,2**	**111,5**
	147,9	**163,4**	**110,5**

ХIанз а тIехьа наьха хана структура Iаткъ хьалхара бераш дара йола тенденци. ЧIоагIа Iеткъар шоллагIа дунен тIом, цо миллионаш нах боабир, иштта тIема шерашка нах кIезигагIа бебар. Бахьан из долаш 1979—1989 шерашка наьха дукхалга диллача къаьст-къаьстача ханий группаш ебача (е кIезиглуча) башхало хилар.

ДIадахача итт шера къахьега йиш йола нах (16—59 шу даьнна маIнахи 16—54 шу даьнна кхалнахи) 69 эзар сагага кхоачаш тIакхийтав (12 процент), городашка — 11 эзар саг (4 процент) юрташка — 58 эзар саг (18 процент).

Из ха йолча группа юкъе боагIа берригача нахах 23 процент цу даькъе городской — 16 процент, юрташкара — 11 процент.

Республике юкъерча дукхалга диллача маIнах 597 эзар ба (47 процент), кхалнах — 673 эзар (53 процент), 1979 шера хIара эзар кхалсага 883 маIсаг кхоачар, 1989 шера — 886 маIсаг.

Республике 70 совгIа къамех нах бах. Керттерча даькъе укхаза бах нохчий, гIалгIай, эрсий.

Укхаза 734,5 эзар нохчо вах, е 57,8 процент, 163,8 эзар гIалгIа вах, е 12,9 процент, 293,8 эзар эрсе вах е 23,1 процент.

ДIадахача итт шера бахача наха дукхала перепись еча юкъа нохчий 20,1 процент бийбаб, гIалгIай 21,5 процент, эрсий 12,6 процентага кхоачаш кIезигбенаб.

Статистика Нохч-ГIалгIай республикански управленин.

Боарам боаца къизал

(Юстице советника У. Галаева комментареш)

1944—1956 шерашка дукхача моттигашка гIалгIайн нохчийн кашамаш дохадаьд, уж сийдоаца даха гIерташ гIулакхаш леладаьд. Сталинсно - бериевски бIехача гIозаро мога а деш, цо оттабаьрша вай халкъашта духьала даь эггара къизагIа а IаьржагIа а дола хIама да из. Дунен историе чухь нагахьа мара цу тайпара хулаш йоацача вандализма, къизала акт санна лархIа доагIа байнача наьха кашамаш тIара даьхача чуртех, дохадаьча кашамашкара кхихьача хережпамятникех чуIе цIеной, боахама гIирсаш, гидросооруженеш, наькъаш, тIаьш хьалдар.

Советски законодательствагIа уголовни бехкгохкаме оза воагIа каш дохадаь, цу тайпара каша чура а наша тIара а хIама лочкъаяь вола саг (РСФСР Уголовни кодекса 229-гIа статья). Цхьабакъда, цу законо яххача тайпара уж дукхха кашамаш хIалакдаьча наха практически лаьрхIача тахан хIама де бокъо яц. Цкъа-дале, каш дохадаьча хьаддача гражданина мара доагIаш дац из, бIарччача халкъа нашамаш дохадеш вандализм лелаяьрашта дагIац. ШозлагIа-дале, РСФСР УК 229-ча статья тIа дувца эулам даь саг бехкгохкама кIалхаровоал, из эулам даьчул тIехьагIа пхи шу даьннадале.

Цудухьа соахха август бетта тахха а техна ГIалгIайчен территоре тIа масе моттигашка дукхха а кашамаш дохадаь хилар гучадаькхха дале а, цу хьакъехьа уголовни дош гIоттаде йиш йоацаш йисай прокуратура.

Цхьабакъда, со тешаш ва, адамленна даьча эггара къизагIа дарех дола эулам дечча дакъа лоацаш хинна Сталинеи Береи беррига халхархой бехкгохкаме оза йиш йола законни правови механизми вай паччахьалкхене кийчъергхиларах. ХIаьта исторена йовзаш я цу тайпара зуламаш даь нацисташ, Дунен халкъашта юкъерча военни трибунала Устава-ген шоллагIа дунен тIом чакхбаьнначул тIехьагIа йоккхийча державаша кийчдаь долча военни зуламаш даь, дуненна духьала, адамленна духьала зуламаш даь болча наха таIазар дарах долча Законаген хьежжа, бехкгохкаме эза моттигаш.

Цу тайпара законодательство кийчдара йола правови лард я вай мехка парламенто тIанйца Декларацеи. Из де доагIаш да, духхьал бекхам бар духьа даь ца Iеш, вай общество нравственно цIеньяра, а эггара йоккхагIйола Нийсхо котьякхара а.

ГIалгIай кашамаш тIара даьхача чуртех даь цхьадола гIирсаш долча хиннача тха фотокорреспондента сурташа хьахьокх из бIаьрччача халкъа духьала яькхха боарам боаца къизал. Ер сурташ даьхад Пригородни районерча Яндакъоригий юрта (Дачное) ший хана «Вере дача» оалаш хиннача моттиге хьалъяьча бассейне.

СУРТАШ ТIА: 1. Байнача наьха чуртех даь бассейна пенаш; 2. Бассейнача Iочувоалачара лагIаш (уж а даьд чуртех).

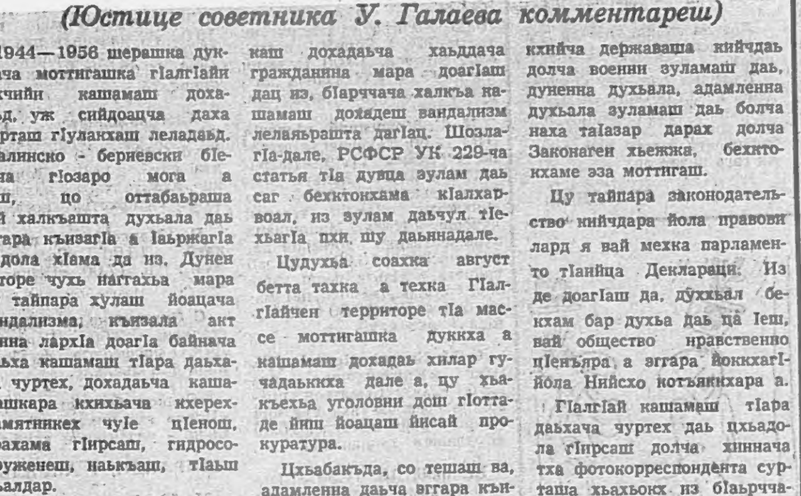

Шоана духи долаш да

Мехикорча Пласса-нин яхача мексиканскн коммерчески центре оттаяьча советски выставке баьхкарашка йиш хургья Россе парфюмерни араматех дог Iаббалин хьаж яха. Ший дикагIйола образецаш гойтарг а я, йохкарг а я «Новая заря» яхача Московски фабрико. Кхыча мехкашкарча партнераша Iалаьмате духха дехараш дешше а, фабрико довзол дехьа дохка дIакхахьнйтац парфюмере цхьадола тайпаш чурча рынке чIоагIа хоатташ уж хилар бахьан долаш.

125 шерара ший истори сапа деш йола моттиг а хинна дIадоладаьд «Новая заря». Цун да хиннача француза Генрих Брокара юхьханца хинна предприяти, цига хьаяь поодукци пагIатта, цун цIагIа,.. рояла кIал хоташ, селлара зIамига яр. Шовзткъеи итт шу даьнначул тIехьагIа эггара йоккхагIйола предприяти а хинна гIаэттар из Россе меттел Европе а. Сапа деш хинна брокар эггара толашагIйола, Ниццe, Бостоне, Антверпене, Париже хиннача выставкашка дукхха присаш яьхха парфюмери хьас волавеннав.

Октябрал тIехьагIа французски парфюмерни искусства традицеш дIа ца а йохаш, къаьстта ший тайпара, цун ший цхьанне мара йоаца «къахьо» хьаж йола композицеш хьае йолаеннай фабрика. Масала, «Красная Москва» яка дуфи кхалнаха чIоагIа дезаденна йидеш дола хIанз кховзткъа совгIа шу даьннад. Ткъаь итт шу хьалхагIа Брюсселе хиннача дунен халкъашта юкъерча выставка Гран приз яькхха хинна «Голубой ларец», «Черный ларец», «Каменни цветок» яха, эрсий хьисапе кийчдаь дола дуфеш вайцига могадеш хинна ца Iеш, кхыча мехкашкарча фирмашта а чIоагIа хьаштдолаш да.

Улицашка лелача е театра цIеношка гулбеннача наха юкъе езача парфюмере корта бIогора боалабеш йола хьаж кхийтача, дуфей цIи малагIа я ха гIерташ хул кхалнах. хIаьта дукхха а кIезигагIа дагавох уж хьадер, парфюмераша шоайла цхьана болча хана увос оалаш вар. Мехка дерригаш а ткъаь итт мара вац уж. Царех бархI «Новая заря» яхача болх беш ва. Шоаш мел йоаккха ха из професси Iомаеш йоаккх укхаза. Кхыметтел дIаволалуш вола парфюмер а керттерча хьажий кхо бIаь гаргга цIи дагахьа ховш хила веза. ХIаьта бокъонца хинна баьннача мастерашта-м ялх бIаьннегара бархI бIаьннега кхаччалца парфюмерни цIераш дагахьа ховш ва. Керда композици хьаеш хилча шера чIоагIа къахьега деза. Цхьаболча парфюмераша «музыка» ю, хозача хьажа веществаш партитураш а язъеш, шоаш хьакхеллача хIамай бокъонца ашара санна хам а беш. Вокхар «сурташ дехк»: сигалбесса шийла ароматаш, можача сайрен кIома хьаж, са пагIата доаккха баьццара хьаж.

«Новая заря» яхача фабрико хьадеча дуфех йоагIача гIайгIане къахьача хьажо хьаоттаду дицлуш доацен безам тIаоэаш долеи кхалсага сурт-сибат. Куц дола «Жемчуг! — тоам болча кхалнаха, «Скифий дошув» — сов кIалтIабаьннараша, «Дуновение» — эггара хьалхарча свиданена.

Хьаштдолчча чаме, хьаштдолчча гIулакха харжа йиш я «Новая заря» яхача фабрико арахеца парфюмери.

Елена СЕРОВА,
АПН корреспондент.

ХУРГДОЛИЙ-ХЬОГI ЦХЬОАГIО ЙОЛА ДУНЕ?

Са хьаьша бельгийски публициста, журналиста Жан - Мари Шовьена дика бовз вай мохк. 1964 шерагара 1969 шерага кхаччалца болх баьб цо Советски Союзе. Перестройка йолаелча денз иттаза совгIа вена хиннав из вайцига. СССР-ах лаьца яздьача дуккхача балхий автор а соавтор а ва из. Перестройкана хетадьча, «СССР». Меттахьа хьайна общество» яхача цун книжкана язъяьча дешахьалхен тIа «Монд дипломатик» яхача газета директора Клод Жюльес вувц автор СССР-е «Iаьдала даькъе хинна ца Iеш». «Обществана шийна чухьа» -а хувцамаш хулаш латтилга кхетадьча «эггара хьалхарчарех цаI» санна.

Жан-Мари геттара равза хилар «Гуманни, демократически социализма хьакъехьа» КПСС ЦК-ас оттаьча Платформа проект йийшачул тIехьагIа хьайна чуессача уйлаехи Iайха кхетадьчохи дувцадалар Iа, аьнна шийга дьча дехара жоп дала.

Долче, хьалхара хаттар.

— Ший ханнахьа да, аьнна, хетий хьона КПСС ЦК Платформа цу тайпара проект оттаяри халкъа дIайовзийтари?

— Тахан вIаштIехьйоакхалургьяц аьнна хет сона хано дIадехараште дизза жоп лургдолаш советски обществе йолаенна событеш теркалъергйолаши цхьаккха тайпа платформа е политически программа. Уж событеш Iалаьмате сиха дегIаухаш хиларах хIаьта а. Цудухьа сона хет, хьалхагIа араяла езаш хинна платформа кIезигагIа йисаяле а 20 шера тIехьайисай, аьнна. Цу документа тIара нийсен дика дагадехаи хIамаш, дIахо кхоачашданза даргдоаца гIулакхаш а лаьрхIа, дуккха а хьалхагIа тIанйца хила дезаш дар.

—Г-н Шовье, из документ 20 шера тIехьаднсад аьлар Iа. ХIаьта из-м хIанзарча хьалашка, перестройка хьалашка мара арадала йиш йолаш мича дар. Духхьал КПСС кердача кулгалхоша цхи шу хьалхагIа перестройкана тIаберзабаь ннкъ кхайкабар бахьан долаш йиш хиннай бухсоццача кхаьччача платформа проект араякхха вIаштIехьдалийта дола Советски Союзе социальни хьнар айде меттел, укх тIехьарча хана дунен халкъашта юкъе хинна дуккхагIдола дика хувцамаш де а. Раьза вий хьо, проекта тIа яххача тайпара, деррига дуне XXI-ча бIаьшерен чу мишта долаш гIоргда СССР-ерча перестройка толамах тайша хургхилара?

— Шеко йоаццаш ва. Дунен халкъашта юкъера гIулакхаш упахIенача хьал тIа дахара Iалаьмате дика фактор лоархI аз документа тIа ювцача гергзаш дIадахара, демилитаризаце, шу даькъе кхетама еш йолча демилитаризаце а, перспективаш. Вай дувцаш дола дош дIахо шердаь дувца безам бар са. Сона хетачох, уж перспективаш кхоачашъелга Советски Союзах тийша хинна Iац. СССР-е кхетама демилитаризаци яра маIан, деррига дунен тIа а ше-шегIа иззаморг хургда яхилга дац. Аз дувцараш укх тайпара кхетаде тарлуш дола шун мехка а арадувла даьсса хабараш да: ерригача адамлено хьанхелла дика мел дола хIама Советски Союзо къоабалдъ тIанйпача, уж чакхдоахаш хилча кхоачам ба. тIаккха хьахургда цхьоагIон дуне, цун берригача бахархоша а ишта уж дика хIамаш къоабалдергдолаш. Сона хетачох, гIулакх дуккха а чоалханегIа латт. Кердача дунен ларда юкъейоалаянза яргьяц бокъонца уйла яь оттаяь деррига дунейна лаьрхIа керда экономически политически порядок. Цу тIа а из порядок хьае езаргья «ерригевропейски цIа» хьалдарах а Советски Союзан Малхбузеннен юкъера гIулакхаш тоадарах а кхоачамбаь ца юташ, «кхоалагIча дунен» мехкий проблемаш чулоацача глобални плане а. Из аспект кхоачам болаш яьшхаяц документа тIа.

Кхы цхьаькха проблемаш а я. Тахан Малхбузехьа а, Къулбехьа а, Малхбоалехьа а экологически кризис я дуненна кхерам тIатувсаш. Проекта тIа йоах, Iалам лораданза даргдац, саг лораванза варгвац, дунен экологически стандарташ мехка оттаянза яргьяц. Из деррига а лоархIамен динза даргдоацаш да. Цхьабакъда, хIанз дунен тIа латтача экологически хьало дIадех лорадергдола гIулакхаш чакхдаьха ца Iеш, экономически социальнни дегIаахара керда концепци, производственен вахараи керда экологически пIена способ кийчъелга а. Потреблене даькъа а доагIаш да из.

Укхаза, хеталу сона, цхьаькха а хIама, кхыметтел вIалла хиланза даргдоацар а доацаш хиларо кIаьддаь дола советски халкъ кхы уйла яь ха ца йоаеш тIаэца кийча да Малхбузехьа, США чIоагIъенна яьнна потребленне модель, аьнна. тIаккха из модель дика йовза, масала, энергетически ресурсаш хьурмат ца дар санна йола цун харцахьара оагIош малагIаш я ха ма дезий. Уж дешаш кхоачамболлаш кIоаргда даьшхаяц проекта тIа.

— Фу тIакхача тарлу дуненна, нагахьа санна СССР-е перестройка процесс соца а яь, консервативни низаш Iаьдала керте отте?

— Цунах Iалаьмате чIоагIа водар хургда. Эггара хьалха юха а «шийлача тIема» тIагIоргда вай. Цул совгIа, сона хетачох, консервативни низашта могаргдац мехка хьалхашка латта проблемаш къоастае—е чуръяраш а, е арахьаръяраш а.

Къамаьл даьр ва Борис ЛАБУСОВ,
АПН соб корр.
Брюссель.

КХАЧАН ПРОДУКЦИ— ДУКХАГIА

Бахача наха хIара дийнахьа эташ дола хьоар, ийшк, кхыйола продукци арахецача Назрановски мельзавод а болхлоша шоай еррига тароваш оарцагIъяьхай пятилетка тIехкъарча шера тIанйца дехараш кхоачашдара. Паччахьалкхен планагIа лаьрхIачул совгIа цар арахийцай 67 эзар сома маьха товарни продукци. ДоагI-доагIача сортагIа, хьоар, ийшк якхара задани а йизза кхоачашъяьй. ХIаьта лакхерча сортагIа дола хьоар укх шера духьхьал хьалхарча шин бетта планал тIех завода коллективо даькхад 529 тонн. Задани дикка тIехкхоачашъеш хьайоагIа из укх март бетта а.

Самофинансированен йизза хозрасчетен кердача системага яьннача предприяте коллектива кхы мел дола технико - экономически хьокхамаш а дог гIоздоахаш да. Кулг-кара деча халача балхашта автоматизаци ярах, яхье хьалхалаттарий опыт, дикагIйола технологи балха юкъекхувларах къахьегама овсарле лакхъяра задани 2,9 процент тIехкхоачашъяьй. Духьхьал цун чотагIа хьаяьй планал совгIа ара мел хийца продукци. Укх шера хьалхарча шин бетта 97 эзар сом пайда баьб предприяте болхлоша паччахьалкхенна. Шоай потребителашта поставкаш яра дола договорни декхараш а дизза кхоачашдаьд цар.

Заводерча цехашта юкъе хьалха латташ хиларца белгалъяьнна я Имагожев Назир, Плиев Микаьил, Имагожев Iаддал - Керим керте латтача цехийи Берсанов Мухьмада, Оздоев Мурада кулгалдеча бригадайи коллективаш.

Б. ДОТМАРЗИЕВ.

КЪАХЕТАМА ТРАМВАЙ

УКРАИНСКИ ССР. ХIара дийнахьа наькъа арайоал советски а афгански а байраххаш тIаягIа тIемахой-интернационалистий трамвай. Из эггара хьалха маршрутагIа араяьлар Афганистанера советски эскар арадаькхха шу дузача дийнахьа. Цу хана денз шиъ безам бар Киева Старовокзальни майда цунца никъ бе йиш йолаш ва.

Вагона доалдеш ба тIемахой - «афганцаш» хиннараш.

Вагон кийчъяьй В. И. Ленина цIерагIча трамвайни депос. Цу чу 38 моттиг я.

СУРТА ТIА: Старовокзальни майда тIара экскурске маршрутагIа дIайодаш йола къахетама трамвай.

К. КОВПАКА сурт.
(ТАСС фотохроника).

Къона хьехархо

Дукха ха яц Соня Орджоникидзевская яхача станице № 1 йолча юкъерча школе деша яьгIа. Цунна хIанз а йицъяннаяц ший класс, шийна хьехаш хинна хьехархо: 1981 шера итт класс йистеькхачул тIехьагIа цо лаьрхIар хьехархо хила.

1984 шера Грозненски Л. Н. Толстой цIерагIара Нохч-ГIалгIай паччахьалкхен университета химико-биологически факультет йисте а яькхха хIанз Орджоникидзевски бархIшерарча № 2 йолча школе болх беш я Соня. Бераш тайп-тайпара да. ХIаране ше-ший оамал кхетам ба. Цудухьа хIара дешархочунца ший тайпара дувца деза хул.

Соня къона яле а сабар, эздел долаш бераша езаш хьехархо я. Вай даьш оалаш хиннад, — йоI юртарча берашка хатта, аьле. Цу дешай лоархIам вай хана а байнабац. Сага дикал-вол берашна гIолла йовзаргья. Воча сагах дика хьехархо хила йиш яц.

БархIлагIча классе деша вагIача Цуроев Абос йоах. —Соня Тембулатовна тхона дукха езаш хьехархо я, вIалла а эгIазъяха бIаргаяйнаяц тхона из, мел чIоагIа тхо харцаха лийлача а цIогIа а ца хьекхаш вайнаьха Iаьдалах эхь а хетнйташ бехк боакх цо. Цудухьа тхо лоархIадац цун уроках во лела, цул совгIа, химе уроках цо тхо дика а кхетаду.

№ 2 йолча бархIшерарча школе деша дагIа бераш дукхагIдараш вайнаьха да. Берий даьша-ноаноша дика тешал ду Бакаева Сонийна. Дезалащца бувзам лелабу хьехархочо. Деша ца доагIаш, урок ца Iомаеш, школе харцахьа лийнна бер теркал ца деш дитац цо.

— Дукха ези хьона хьай професси, — аьнна хаьттача, цо аьлар,—хьехархочун говзал сона езаш хилар масал да, школа яькхачул тIехьагIа хьалхарча шера университете конкурсах чакх а ца йоалаш йисача а ца Iеш шоллагIча шера цIаькха а цу университете экзаменаш дIаяла со яхар. Аз кхоанена уйла ю, — аьлар къонача хьехархочо, — сайна бIаргадайнадеце а боккхагIчар дувцаш хоз сона сталински режимо мел чIоагIа тоIадаь хиннад вай къам. Цудухьа, тхо, хьехархой декхарийла да дика тIехье хьалкхее. Из дешарца мара вIаштIехьдаргдолаш хIама дац. Соняна чIоагIа дика хетар даьша-ноаноша из дIакхетадича. Беро тахан ца Iомадеш дисар зене да, из кхоана Iомалургдац, хIана аьлча, кхоана кхы керда дар Iомаде дезаш хуландаь. Лоацца аьлча, къаман бо хьалъяргьяц массайолча оагIорахьа кхетам лакхболаш бола нах ца хилча, хIаьта из дешарца мара хургдолаш хIама а дац.

— Ший предмет хьехарал совгIа бераша салоIача хана безаме пайдане дIахьо Сонис берий мукъа ха.

КIоаргга уйла а еш бераша пайдане хургйолаш оттаяь я план. Тайп-тайпара да цу тIара дешаш. Интернационални, патриотически, къахьегама. ХIаьта нийцъялийтаяц къонача хьехархочо искусство, литература, эстетика.

Боккха теркам тIабохийт Соня Тембулатоенас вайнаьха эхь эздел яхача дешашта. Цу хьакъехьа цунгара — хьехархочунгара масал эце а кхоачам хургболаш я из. Бераш зIамига мадий аьнна шийгара эздел дохадаш цо. Соняс йоах, — хьехархо дешархошта хьокхам ба.

ПаьтIамата мар Тембулат леча хана йоккхагIйола Соня пхелагIча классе деша ягIар, цул зIамагIа кхы а диъ бер дар цун. ПятIамат дешанза саг яр. Бакъда, Соняс а вокха бераша а дукха хIама Iомадир наьнагара. ХIама довза, сабар хила, цIена вайнаьха эхь-эздел, къахетам.

ПаьтIамат наха лоархIаш, снийдеш, шийна тIадилла декхар тешаме чакхдоакхаш саг я. Ишта кхоачашдаьд цо ший наьна декхар а.

Шеко яц, Соняс а ниттa сийленца ший декхараш кхоачашдергхиларах.

Сонях лаьца дувца дукха дац, хIана аьлча из хIанз мара кога тIа ура этта саг яц, хIаьта а цун вахара юхьиг дика дIайолаенна. Аьттув балба цунна.

М. ТАМАРОВА.

Вай—интернационалисташ

ДоттагIал чIоагIдеш

Нохч-ГIалгIай паччахьалкхен педагогически институте дешаш тайп-тайпарча къамех бола нах ба. Мишта чIоагIду студенчески коллективо шийна юкъера интернационални доттагIал? Цу хьакъехьа къаматл хилар тха корреспондента института проректор волча Цыганков Геннадий Григорьевичаца.

Корр: Геннадий Григорьевич, дешара процесс дIайолалуш студентий группаш вIашагIъехкаш фуд оаша эггара хьалха теркалдер.

— Тха институте деша боагIа нах дукхагIча даькъе республика юрташкара ба. Дешара группаш вIашагIъехкача хана оаха теркалду, цкъа-дале, вIаши бовзарашбезараш цхьана хулийтилга. Цул тIехьагIа тайп-тайпарча къамех бола мехкарийн кагийнахи цхьана хургболаш группаш вIашагIъехка гIерт тхо.

ТIехьагIа гучадоал цу тайпарча группашкара студенташ институт йистеьякхкачул тIехьагIа а вIаши бувзам лелабелга. ХIаьта цунца цхьана чIоагIу тайп-тайпарча къамех болча наха юкъера гIулакхаш.

Корр: — Довзийтий оаша студенташта института истори, цун интернациональни традицеш?

— Патриотическин интернациональкин кхетам луча эггара лоархIамечарех да Даймохк безаш, ше вай а кхийна а моттиг лоархIаш саг кхевар.

ХIара дешара заведене, колхоза, предприяте, организацеше ший истори да. Цудухьа цу историе кIийлен тIара хьабоагIа сага халкъацара, лаьттанцара, кхыча нахацара безам. Из теркал а деш, дешара хьалхарча деношка доладу тхо института истори а цун интернациональни традицеш а студенташта йовзийта. Цу хьакъехьа беседаш ю стендаш кийчъю, пенгазеташ эрахец.

Корр: — Ереване, Баку, Душанбе, ниттa кхыча-хьа хинна событеех фу хет студенташта, царех дийцарий группашка?

— Уж дешаш чIоагIа дийцар студентий коллективашка. Царех харцахьа яь событеш лаьрхIар. ХIаьта Назране гIалгIай къамо шовй автономни хьаехаш яьча митингах а дийцар студенташа, цу митинго оттадаь дешаш хьал а лоацаш, студенташа материални новкъостал дир.

Республикерча районашка хIара студенто дешара практика чакхйоакхача плана юкъе, интернационални доттагIал, школашка, предприятешка, организацешка, еш я лекцеш, беседаш ю.

Корр: — Студенташ вежарашха йолча республикашка хиннабий?

— Оаха дукхача республикашца айхха бувзам лоаттабу. ХIаьта тха студенташ болча хиннаб 18 республикера студенташ (Душанбера, Ригера, Чарджоура, Къулбаседа Кавказе мел йолча республикашкара кхычахьара). Ших шера апрель бетта хургья йиълагIа доттагIала фестиваль. Уж санна долча вIашагIкхетараша таро хулийт къамий культура, искусство, истори довза. Цул совгIа, цу гIуланхо къамашта юкъера доттагIал чIоагIду.

Корр: — Вайна махарра, тIема шерашка, вошал а леладеш, вижар - гIаттар пхьана долаш, маьхха чIегилг юкъара йолаш моастагIчунца тIом баьб вай республикерча нохчаша, гIалгIаша, эрсаша, эрмалоша, кхыча къамех болча наха. МалагIа бувзам ба студентай цу тIема ветеранашца?

— ТIема ветеранаш тха эггара хьамсарах бола хьаший ба. Царца каст-кастта вIашагIкхетараш хул тха кагирхой. Интернационални патриотически сайренаш еча хана ветеранаш хьех оаха институте. Цу сайренаша гучадоаккх массадоуча къамех болча наха цхьана таханара вай сийрда вахар бахьан долаш шоай са ца кходеш тIом баь хилар.

Корр: — Интернациональни кхетам лакхбара кхы фу ду оаша студенташца?

— Къонача тIехьенна кхетам луча кхы а дукхха мероприятеш ю оаха. Мел дукха а тайп-тайпара хилча а кхоачам хилац царех. ХIаьта цахаддаш аргаяьха езаш а хул уж.

Саго шийна дезар Iомадеш йолча клубе а боккха теркам тIабохийт интернациональни кхетам балара.

Искусство езачарна лаьрхIача клубе оаха хьех республикера йоазонхой. Клуба доакъошхоша лаьрххIа кийчъю из сайре. Стихаш Iомаю, докладаш, рефераташ яьзъю. Йоазонхой творчество йовза таро лу цу санна йолча сайренаша. Цул совгIа, мехкарашгеи кагийча нахан бовз тайп-тайпарча къамех бола йоазонхой, цига йоазонхоша дувц шоай творчески наькъах искусствах, литературах, культурах лаьца.

Даьй денала гIулакхаш дувцаш кагирхошта бохька кхетам лу уж къонахчал, хьинар, денал долаш. интернациональни уйла йолаш хилийтара.

В. И. Ленина 120 шу дизара хетаяь сайре кийчъеш я института педагогически а студенчески а коллектив.

Т. МАЛЬСАГОВА.

Белам а белхам а

Сабардел, Одиссей...

Сунженски района Карабулаке ваха Бородацкий Александри Малгобекски района Ачалхкера Евлоев Руслани шоайла бовзаш ба е бац ала йиш йолаш вац со, цхьабакъда, халкъа суда уж хьалхашка оттабаь РСФСР УК 122 статья цаI яр.

— Хьалхарча сесага даьча кхаь бера алименташ текха дезилга ховш вар со,— йоахар Р. Евлоева дош дувцача дийнахьа. — Цхьабакъда, исполнительни лист бIаргаяйнаяцар сона. Каст-каста бераш долча а ухаш, царна сайна могаш дола новкъостал даьд аз, се балха воаццаше. ХIанз сай бехк кхета а баь, дIахо йодача хана цу тайпара хIама сайгара гуча ца далийта дош дала кийча ва со.

Халкъа судо цхьа кIеззига къахетам бе мегар цох, нагахьа санна цул тIехьагIа къамаьл даьча берий нанас М. Нальгиевас дийцар кхыча бесса хиннадецаре.

— Маро, цIагIарча поарталах цхьа хIама ца луш, араяьккхай со, — йоахар цо. — „Кхаь бера алименташ текхо йодача хана цу тайпара хIама сайгара доалийтаргдац аз.

Лоацца аьлча, таIазар доацаш висанзар А. Бородацкий а.

Къамаьл дац, кхел-рузкъа деце, дезал бохаш хул. Цхьабакъда, бераш йоакхо йоацаш дитарах халкъа суда хьалхашка оттар мегаргволча сага валар да.

С. СУЛТАНОВ.

—Аз баьраш-м бегаш ма барий, ревизор воагIа, аьнна...

Пеланга тIакхувш волча маро:

— Сесаг, аз хьанйца алапи да ер...

Сесаго:

— Бегаш ца а беш, хьаалал, фу ахча да ер?..

Продавщицас эцархочунга:

— Аз эзад харцахьа тараз? Мала тешаргва Iа дувцачох, тахан?

— Даим хьай уж бегаш беш лел хьо, доттагI?...

Х. ИСРАИЛОВА сурташ.

САЛОIАЧА ДЕНОШКА

С. М. Кирова цIерагIа парк. 6.00 «Энтузиаст» яха футбольни клуб. 8.00 Ло баккхареи хIамаш тегареи курсаш.

Филармони зал. 15.00 Берий халкъа филармони. Нохч - ГIалгIай филармоне берий музыкальни школа дешархой симфонически оркестрацара концерт.

«Машиностроитель» яха кинотеатр. 9.00 Книжкаш дукхадезарий клуб. Книжкай выставка. Книжкаш дIа-юха хувцар.

В. И. Ленина цIерагIа ДК. 8.00 Ло баккхареи хIамаш тегареи курсаш. 8.30 Машинкаца аьхинга хIамаш яра курсаш. 12.00 «ЦIагIара медсестра» яха курсаш. 15.00 «Дизайн быте» яха курсаш. 16.00 «Тха служба кхераме а хала а я» яха прокуратурен суден болхлошцара вIашагIкхетар. 16.00 Халкъа драматически театр. 17.00 Берий гитаристий кружок. 18.00 Балетни студи 19.00 «ХIанзарча ашарий мукъам» яха дискотека.

Н. К. Крупскаяй цIерагIа ДК. 11.00 Технически кхоллама кружок 11.30 «Патриот» яха клуб. «Вахара мехкара наькъаш». 14.00 Ло баккхареи хIамаш тегареи курсаш. 1500 Машинкаца художественни догамаш дара курсаш. 16.00 «Мелаб вайцига, хIаьта воаш миштад. бакъда Даймохк цаI мара бац вай!». 18.00 «УнахцIено» яха клуб.

С. М. Кирова цIерагIа ДК. 9.00 «Кружевница» яха клуб. 12.00 «Смеяться, право, не грешно» яха суртийи карикатурийи конкурс. 16.00 «Ералаше» хьоашалгIа.

Химикий ДК. 17.30 «БIаьстан тIадам» дIалоках духовни оркестро. 18.00 Камерни хор. 18.00 «СелаIад» яха халкъа халхара ансамбль. 19.00 «Лидер» яха спортклуб.

Сердалон болхлой ЦIа. 10.00 «Кулга говзал» яхача берий театр - студес хьех шо. 14.00 «Низ болаш, майра, кадай» яха спортклуб. 16.00 Гитаристий ансамбло хьех.

«Красный молот» завода ДК. 13.00 «Космонавт» яха берий кинотеатр. «Юха а парта тIа Iоховш». 15.00 «Вай беш» яха клуб. 17.00 Iарби меттала къамаьл де Iомалу вай.

«Пролетбата» цIерагIа ДК. 10.00 «Къонахчал» «Шера духьал паьттараш», бIуьошта - афганцашта хетаяь художника А. П. Кущеннова выставка. 14.00 «Теремок» яха киноклуб. 16.00 «Кругозор» дукхаезарий объединени.

«Оргтехника» объединение ДК. 12.00 Игротека. 13.00 Кагирхой цIей. 18.00 Кагирхой цIей. 18.00 Дискотека.

М. Горьке цIерагIа клуб. 10.00 «Хозяюшка» яха клуб. 10.00 «Кружевница» яха клуб. 13.00 «Теремок» яха киноклуб.

Хлебокомбината клуб. 9.00 «Говза кулгаш» яха клуб. 9.00, 16.00 «Каратист» яха клуб. 11.00 «Топотушки» яха халхара коллектив 17.00 Гитаристий ансамбль.

В. Маяковске цIерагIа клуб. 15.00 «Солнышко» яха клуб. 17.00 «Неш» яха клуб.

С Орджоникидзе цIерагIа стадион. 9.00 Горсовета ДФСО профсоюза футболах йола Iан хьалхле.

«Садко» бассейн. 17.30 «Икар» яха инвалидий спортивно - унахцIенон клуб.

КIИРАНДИ, 1 АПРЕЛЬ

М. Ю. Лермонтова цIерагIа республикански эрсий драматически театр. 18.00 «Проездом из Москвы» яха сакъердаме сайре. Дакъа лоацаш ба Московски театр-студи кукола «Би-ба-бо», йоазонхой - сатирикаши эстрада артисташи В. Альбинин, М. Минков, Э. Левин, Р. Канушкин.

С. М. Кирова цIерагIа парк. 6.00 «Энтузиаст» яха футбольни клуб. 8.00 Ло баккхареи хIамаш тегареи курсаш.

Офицерий цIа. 11.00 Филофонистий клуб. Грамзаписай коллекционерий вIашагIкхетар.

«Машиностроитель» яха кинотеатр. 9.00 Книжкаш дукхадезарий клуб. Книжкай выставка.

В. И. Ленина цIерагIа ДК. 8.00 Ло баккхареи хIамаш тегареи курсаш. 8.30 Машинкаца аьхинга хIамаш яра курсаш. 8.30 «Росинка» яха халхара ансамбль. 9.00 Балетни студи. 10.00 «Улыбка» яха халхара халкъа ансамбль. 11.00 «ЦIагIара медсестра» яха курсаш. 12.00 Бальнии дискои халхарий школа. 13.00 «Меридиан» яха халхара халкъа ансамбль. 15.00 « Дизайн быте» яха курсаш. 19.00 Беламен сакъердамеи сайре.

Н. К. Крупскаяй цIерагIа ДК. 11.00 Технически кхоллама кружок. 14.00 Ло баккхареи хIамаш тегареи курсаш. 14.30 «Цхьана тIа боаккхаш сакъердаме да» яха кинолекторий. 15.00 Машинаца художественни догамаш дара курсаш. 16.00 «Бегаштан боккъонцан» яха эстрадно - циркови хьокхар. 18.00 «УнахцIено» яха клуб.

С. М. Кирова цIерагIа ДК. 10.00 Ло боккхареи хIамаш тегареи курсаш. 11.00 «Ровесник» яха клуб. «Пионер». «Сакъердамеча талгIе тIа» яха музыкальни сахьат. 15.00 «Сакъердаме сахьат» яха музыкально - самукъа доаккха программа.

Химикий ДК. 10.00 Изостуди. 11.00 « Ровестник» яха салоIача ден клуб. Берий мини-юморина. 17.00 «Сакъердамеча талгIе тIа» яха самукъа доаккха программа.

Сердалон болхлой ЦIа. 11.00 «Тхоца халхадовла!» яха сакъердаме хоровод. 12.00 «Песенка» яха вокални группа. 12.00 Английски меттала къамаьл де Iомалу вай. 15.00 Книжкаш дукхадезарий клуб. 17.00 Сакъердамеи беламен сайре. Халкъа кагирхой театро хьех шо.

«Красный молот» завода ДК. 9.00, 13.00 Ло баккхеи хIамаш тегеи Iомалу вай. 13.00 «Космонавт» яха берий кинотеатр. «Ералаша» оагIошкара викторина. «Ералаш» дагадехар малав?» 14.30 «Сакъердаме сахьат» яха игротека. 16.00 Ловзарий миниатюра театра лаьрхIа лоацца сакъердаме сайре. 17.30 «Ну, погоди!» яхача хьоашалгIа.

Пролетбата цIерагIа ДК. 14.00 «Теремок» яха киноклуб. 15.00 «Белам — бокъонца дола гIулакх».

«Оргтехника» объединене ДК. 12.00 Игротека. 15.00 «Тхоца дела» яха самукъа доаккха шоу-программа.

М. Горьке цIерагIа клуб. 9.00 «Говза кулгаш» яха клуб. 10.00 «Сакъердаме сахьат» яха игротека. 11.00 «Фаьлгий дунен тIа». 13.00 Литературно - музыкальни композици. 18.00 Кагирхой салаIара сайре.

Хлебокомбината сайре. 8.30, 14.00 «Говза кулгаш» яха клуб. 12.00 Вокально-инструментальни ансамбль ловз. 16.00 Машинаца художественни догамаш дара кружок.

В. Маяковске цIерагIа клуб. 15.00 «Солнышко» яха клуб. 17.00 «Неш» яха клуб.

С. Орджоникидзе цIерагIа стадион. 10.00 Горсовета ДФСО профсоюза футболах йола Iан хьалхле.

Редактора зам.
М. М. ХАМХОЕВ.

ТЕЛЕВИДЕНИ

31 МАРТ

ШОАТТА

I ПРОГРАММА

6.30 — 120 минот.
8.30 — Объектив.
9.05 — Маман, папан, соя.
9.35 — Даха, Лаьтта!
10.35 — «Бурда моден» — шун теркамга...
11.10 — Оанхарий цирк.
11.55 — Коталон 45 шу дизарга. «Архива смерти» яха ялх серн йола художественни фильм. 1-ра сери (ТВ. ГДР, 1979 ш.).
13.25 — «Партнер». Коммерчески вестник. «Файнэшнл таймс» яхача газета ведущи экономически обозревателашцара вIашагIкхетар.
13.55 — «Под знаком «Пи». Iилма - довзийтара программа оагIошкара.
14.55 — «СелаIад» яха халкъа нхоллама телепрограмма VIII Дунен халкъашта юкъера фестиваль, Сенегала телевидени фольклорни программа.
15.30 — «Лицом к стране». Паччахьалкхен Комитета къа. хьегамен социальни хьакъехьарча председателацара В. И. Щербаневцара вIашагIкхетар.
16.30 — Ловза, пандар! яхача программа 1-ра дакъа. Волгодера передача.
17.45 — Дунен халкъашта юкъера панорама.
18.30 — Ловза, пандар! яхача программа 2-гIа дакъа.
19.25 — «Лаьтта — вай юкъара цIа» яха фотоконкурс.
19.30 — «Следопыт» яха художественни фильм. (Духхьашха).
21.00 — Ха. ТСН.
21.30 — Телеспоп.
21.50 — ДIалоох Дайана Росс (США).
23.10 — Ден луь кхера.
23.25 — Ах бийса ялалехьа а цул тIехьагIа а.

II ПРОГРАММА

8.00 — Iуйрийнара гимнастика.
8.15 — «Хозяин тайги» яха субтитрашцара художественни фильм.
9.35 — Историални фильма премьера.
9.55 — «Два капитана» яха художественни фильм. 6-гIа сери.
11.05 — Тха фильмофондера. Кинопрограмма.
12.05 — Артисташ баьхкина (нохчий меттала).
13.05 — ГIалгIай Iаьдала хьаст (гIалгIай меттала).
13.45 — «Кого не тронет сладкие созвучья...».
14.30 — «Советская Россия» яха видеоканал.
17.00 — Г. Калау. «Кот в сапогах». Немецки драматически театра спектакль (г. Тмертау).
18.00 — «Вовшех дагадовлий вай» (нохчий меттала).
18.50 — Киножурнал.
19.00 — Футбол. СССР чемпионат. «Днепр» — «Спартак». Перерыве (19.45) — Бийса даьккъала хийла шун, бераш!
20.50 — Спортивни гимнастика. Дунен кубок.
21.35 — П. Джакометти. «Семья преступника» яха А. Мрамяна цIерагIча Ленинаканскн Паччахьалкхен драматически театра фил-м-спектакль.
23.45 — Волейбол. СССР чемпионат. Малаих. Суперфинал.
00.45 — «Английски вальс» яха художественни фильм Бийсанара сеанс. (Духхьашха).

1 АПРЕЛЬ

КIИРАНДИ

8.00 — Спорт массарна а.
8.15 — Ритмически гимнастика.
8.45 — «Спортлото» тираж.
9.00 — Iуррехьа.
10.00 — Даьхенна гIулакх дешш.
11.00 — Iуйрийнара сакъердаме программа.
11.30 — Дунен гонахьа.
12.30 — Коталон 45 шу дизарга. «Архив смерти» яха художественни фильм. 2-гIа сери.
14.10 — УнахцIено.
14.55 — Кинозафиша.
15.55 — Мультфильмаш.
16.15 — Юртара сахьат. Панорама.
17.30 — Фаьлгий дунен тIа. «Там, на неведомых дорожках...» яха художественни фильм.
19.00 — «Запомни песню». Бонихийчарнеи бераштен.
19.15 — КВН-90. Сезона хьалхара вIашагIкхетар. Дакъа лоацаш ба Одесски Пачахьалкхен университета, Московски горни институтен сталн сплавеи Московски институтен вIашагIъелла команда.
21.00 — Ха. ТСН.
21.30 — Массехана а долчун уйлаш. Кlирандан нравственни проповедь.
21.45 — П. И. Чайковске 100 романс.
22.00 — Футбольни обозрении.
22.30 — «Спектакль чакхъьянначул тIехьагIа». «Капустники».

II ПРОГРАММА

8.00 — Зарядна е отта.
8.20 — «На войне как на войне» яха субтитрашцара художественни фильм.
9.50 — Документальни фильм.
10.10 — «Без сына не приходи» яха художественни фильм. (Духхьашха).
11.30 — НБА профессионалашта юкъера баскетболах йола США чемпионат.
12.30 — «Халкъа нхоллама» яха видеоблок.
14.30 — «Советская Россия» яха видеоканал.
17.00 — «Планета». Дунен халкъашта юкъера панорама.
18.00 — Футбол. СССР чемпионат. «Черноморец» — «Динамо» (Киев). 2-гIа тайм.
18.50 — Документальни фильма премьера.
19.10 — Бургацара хоккей. Дунен халкъашта юкъера турнир. Кхалнах. Финал.
19.35 — «Мир, в котором мы живем», «Мальчик на красном коне» яха режиссура Л. Кристи фильмаш.
20.00 — Бийса даьккъала хийла шун, бераш! «Гадкий утенок» яха мультфильм.
20.15 — Спортивни гимнастика. Дунен кубок.
21.00 — Ха. ТСН (сурдопереводаца).
21.30 — Н. В. Гогола произведене экранизаци. «Шинель» яха художественни фильм (1959 ш.).

2 АПРЕЛЬ

ОРШОТ

I ПРОГРАММА

6.30 — 120 минот.
8.30 — Мультфильмаш.
9.00 — «Следопыт» яха художественни фильм.
10.30 — Футбольни обозрении.
11.00 — Документальни фильм.
11.30 — «Под знаком «Пи» яха Iилма - довзийтара программа оагIошкара.
12.30 — Ха. ТСН.
13.00 — «СелаIад» яха VIII Дунен халкъашта юкъера фестиваль.
15.30 — ТСН.
15.45 — Коталон 45 шу дизара. Документальни фильм.
16.45 — Мультфильм.
16.55 — «Мы идем искать», («Мишта салоI вай» яхача циклера).
17.25 — Берий сахьат (немецкин метта уронаца).
18.30 — Ха. ТСН.
19.00 — «Читаем Ленина». Социализма наькъаш харжар (НЭП).
19.30 — Мультфильма премьера.
19.40 — П. И. Чайковский — «Пиковая дама» яха Союза ССР Паччахьалкхен академически йоккхача театра фильм-спектакль.
21.00 — Ха. ТСН.
21.30 — Актуальни интервью. Данъа лоацаш ва СССР Министрий Совета председателя хьалхара заместитель, СССР Министрий Совета кхачанн закупкан Паччахьалкхен комисси председатель В. В. Никитин.
21.50 — «Пиковая дама» яхача опера дIахододар.
23.45 — ТСН.

II ПРОГРАММА

8.00 — Iуйрийнара гимнастика.
8.15 — Iилма - довзийтара фильм.
8.35, 9.35 — Истори. 9-гIа класс.
9.05 — Итальянски мотт.
10.05 — Вай беш.
10.35, 11.35 — Истори. 6-гIа класс.
11.05 — Эрсий мотт.
12.05 — «Шинель» яха художественни фильм.
13.15 — «Да... дэ... ди... до... ду...» яха документальни фильм.
13.45 — «Повара конкурса баьхкаб» яхача телефильма юхагойтара сеанс.
18.00 — Iилма-довзийтара фильм.
18.15 — Информационно-публицистически программа.
18.55 — Реклама.
19.00 — «Республиканскн болхама расчет: новкъарлемашта дола дарба дий?». Прямой передача. Телефоназ: 22-26-68, 22-01-65, 22-93-92.
20.00 — Бийса даьккъа хийла шун, бераш!
20.20 — «Синтар» яха бераштa йола передача (нохчий меттала).
20.50 — Эльдерханов Ташгемир. Ваьча диймахьа денз 120 шу дизара.
21.10 — «Смийлахь Толам баьхкина 45 шо кхачарна. Терна тIера Эльби тIе кхаччалца» яха тIема ветеранах М. Висаитовх йола документальни телеочерк (Юхагойтар) (нохчий меттала).
22.00 — СССР Лакхехьарча Совета сессе.

Тахан республике гIоллеи Грозненски хувцалуш морхаш а йолаш, йоачан а йоацаш, къулбаседа - малхбоалехьара секунде 5—10 метр чIоагIа мух а хьекхаш хилеи фегара температура республике 7—12, Грозне 9—11 градус йIовхал йолаш хилеи тарлу.

Кхоанеи ломмеи морхаш а йолаш, ломма йоачан а йолаш, тайп - тайпарча оагIонашкахьара секунде 3—7 метр чIоагIа мух а хьекхаш хилеи фегара температура бийсана — 2+3, дийнахьа +7+12 градус йолаш хилеи тарлу.

МЕТЕОСТАНЦИ.

ТХА АДРЕС: 364907. г. Грозный, Маяковске ул., 92. Телефонаш: редактора — 22-45-57; редактора заместителя — 22-85-07; бехктохкама секретара — 22-84-68: отделий: партийни ахара — 22-53-12. промышленностен транспортем — 22-75-81, 22-65-01; юрта боахама — 22-47-84, 22-90-66; культура — 22-64-75, 22-75-78; письмой — 22-85-64; машинописни бюро—22-89-51; корректорски — 22-89-88.

НАШ АДРЕС: 364907, г. Грозный, ул. Маяковского, 92. Телефоны: редактора — 22-45-57; заместителя редактора — 22-85-07; ответственного секретаря — 22-84-68; отделов: партийной жизни — 22-53-12, 22-54-04; промышленности и транспорта —22-75-81; 22-65-01; сельского хозяйства — 22-90-66; 22-47-84; культуры — 22-64-75; 22-75-78; писем — 22-85-64; машинописное бюро — 22-89-51; корректорская — 22-89-88.

Газет арадувл шинареи, ереи, шоаттеи деношка

СФ03035. «Грозненский рабочий» издательства типографи, Маяковске, 92. Типография издательства «Грозненский рабочий», ул. Маяковского, 92. Заказ № 1187.